工商晚報

THE KUNG SHEUNG EVENING NEWS

督印及承印：工商日報有限公司

香港灣仔分域街十八號

各部電話：編輯部：七三〇七〇六 採訪部：七二〇六二七 七一三四九二 營業部、廣告部：七二九三〇七 七三〇七〇八 七二七二八二 社長室：七二四八五四 總編輯：七二七二二式 經理室：七二七二六一 秘書室：七二七二叁式 中區辦事處：二二一二三八 二二五四九五

電報掛號二〇七五五 郵箱六二號

新聞紙第八四七五號

出紙兩大張售價壹毫

太平洋美軍司令沙普將軍稱 駐南越美軍繼續赴香港度假

【檀香山四日美聯社電】太平洋美軍司令沙普今日說：他發現日本官員「甚爲」贊同美國之越南政策。沙普前往日本、台灣、香港、沖繩島及南韓等地旅行十三日之後，他抵達巴巴角海軍航空站於答覆記者詢問時發表如上談話。在日本時，他參加美日兩國安全諮詢委員會會議。與沙普同在一起會議者，有美國駐日本大使賴紹華及日本外務省大臣及防衛廳長官。沙普拒絕講述會議的討論要項，但說：「我相信日本輿論及有些民衆雖然批評我們的政策，惟我在日本的官員方面並未發現這一點是完全確實的，事實上，我意料他們大致贊同美國的越南政策。」

記者有以美國軍用飛機一架於八月廿四日在香港失事墮毀之後，共黨指摘美國正在利用香港作爲一個基地一事徵詢其意見者，沙普回答說：「我們不是以香港爲基地，我們利用它作爲一遊樂之地吧了。」復有以美國是否已有不再利用香港爲度假港口之任何計劃相詢者，沙普說：「沒有」。答覆關於日本輿論批評美國航空母艦「好人李察」號在日本停泊之詢問時，他說：美國船舶之停泊於日本者爲時已久，他並未預料這些港口之使用將受到那種批評之影響。

【倫敦四日合衆國際社電】倫敦泰晤士報就中共爲所謂美國利用香港爲供應基地的抗議，著文評論，謂越戰進行之際，料中共對香港將續有嚴厲之詞。該社論並謂中共此類嚴厲警告往往不致擾及香港的照常行事。中共從前對香港亦有叫囂，但香港與大陸的關係，在過去十五年間大致和睦。

【東京四日法新社電】中共機關報「人民日報」今日以「難有好下場」一詞恫嚇英政府，促其立即制止美軍在香港的一切活動，停止把香港變成爲美國侵略軍的活動基地，而勿以中共「外交部」日前對英政府提出一嚴重警告，當爲耳邊風。據「新華社」今日發出之消息稱，該報今日發表所謂「評論員」之「警告英國政府」一篇評論，其中說：……英政府甘當美帝侵越幫兇，已有一段時間，每當美擴大戰火，英即搖旗吶喊，爲侵略者助威；每當美策動和談陰謀，英即多方配合爲騙子手出力。我們過去向全球揭露英國這種幫兇面目之時，倫敦街之紳士即擺開雙手，裝出可憐的神態，大喊冤屈……英工黨政府近來還擺出一副促進越南和平解決的道學面孔，還是令人作嘔的僞善……如一意孤行，死心塌地爲美國侵略越南充當幫兇，是越南人民、中國人民、東南亞人民和全世界人民僞敵，是決不會有任何好下場的。」

已卜佳期·赴西德就婚 少女離奇斃命 瑪麗醫院尚未查出死因

離奇斃命的少女李梅芳

【本報特稿】行將於月內赴西德作新嫁娘的二十一歲美麗少女李梅芳，日前不幸離奇「暴斃」於本港設備甚佳的瑪麗醫院內。霎時成了幽明異路，嫁粧衣變作殮時衣。

三名瑪麗醫院之醫生及政府驗屍官將死者李梅芳作過詳細剖驗之後，對死者之父母追問李梅芳之死因時，祇以「尚未能公佈」作答覆。這一來，死者的父母就覺得其愛女之死因成謎？——究竟李梅芳是死於一種無可藥救的絕急之症？抑或另有別情呢？

目前正是傷心欲絕的死者父母李孟恒和朱文英，昨早獨接受本報記者訪問時，特別一再強調訴說其愛女李梅芳「是死得不明不白的」！他倆對記者幾番追述當時的情景時，悲憤地表示懷疑和不滿。

入院時祇患小病 晚上接病危消息

追憶充滿着悲戚的李氏夫婦對記者訴說：李梅芳於瑪麗醫院「暴斃」前兩日（八月二十七日），祇是覺得頭部有些不舒服，當天去看一個私家西醫生，吃了一些藥，第二朝還未好；於是在友人勸告下，做父親的將她送去瑪麗醫院求診，當時由一位年青的醫生給她診治，探得她的體溫是一〇四度，便給她一些藥丸服食，不需留醫，並叫她次早（那是星期日）到灣仔佩夫人健康院再取藥食，如不見好，星期一再來診治。不料到佩夫人健康院取藥回來服食之後的當天下午，李梅芳由發熱轉覺發冷，隨後腹部微痛，捱了兩個多鐘頭，最後卒於下午六時四十五分，再由李氏夫婦將她送往瑪利醫院，仍是由上次看她的那位年青醫生給她診治，當時她的體溫探出是一〇二度，隨後，李梅芳被認爲要留醫，當她被送至該院七樓的婦科病房時，那裡的一位護士却不許她立刻躺在床上，要她在椅子上呆坐片刻，那時李梅芳的精神還頗好；當李氏夫婦滿懷放心的離開其愛女回到家裡之後，當晚十一時四十五分，醫院給他們電話說李梅芳病況危急，要他們馬上去看她。

見愛女口吐鮮血 跪地求醫生急救

當李氏夫婦趕到瑪麗醫院去看到他們的愛女時，只見李梅芳口際有紫紅色的血漬，在場的醫生說她的熱度是一〇七度八，「隨時會死人嘅」。當時李氏夫婦一時情急跪地懇求醫生設法急救，只見李梅芳又口吐鮮血，但沒人給她揩抹，氧氣管掉了落地，李梅芳就這樣的捱至凌晨一時五十五分斷了氣。

這位突爾人鬼殊途，離開綺夢的美麗少女李梅芳，原籍上海人，是本港新法英文書院的畢業生，能操國、粵、英、日等語言，是一個多才多藝而且孝順的好女子。她死前是在希爾頓酒店內的一家旅行社做職員，月中收入薪金連佣金約八、九百元。她和父母弟妹同住渣非道中央樓某樓×座，她是這個家庭中的大家姐，也是維持家庭經濟的主要負担者。

據死者李梅芳的父母和她的知己女友陳靜儀說：李梅芳平日身體很好，甚少病痛，而且也是一個品格純良，理智樂觀的女子。月前，她已經與一個德國籍的商人訂了婚，並準備在本月中旬搭飛機去西德與未婚夫舉行婚禮。在她死前，家人親友都時時陪她大辦嫁妝，並且送東西給她。想不到入瑪麗醫院不到一天便猝爾暴卒，致令悄夫遺恨，不禁令人嘆息！

以下，是死者李梅芳父母李孟恒和朱文英單獨接見本報記者訪問時的追述。

據說：死者在去月廿七日，曾對她的母親說：頭部有點不舒服，因此，翌天死者的母親朱文英便帶同死者到銅鑼灣恩平道一位西醫處診治。醫生認爲是通常的感冒病而已，祇給了一些感冒藥給死者服用。

未婚夫是西德人 準備本月中出閣 買了嫁粧衣竟變作陪葬品

死者李梅芳的母親朱文英，講述其女在院時，曾注射這樣大的針藥，右爲死者李梅芳父親李孟恒，左爲她生前要好的女友。

次日（即八月廿八日星期六）早上死者仍然覺得有點不舒服，及聽一位友人的勸告，于上午十時由死者的父親將死者送往「瑪麗醫院」診治，當時由一位年約廿多歲的男醫生及一位女護士替死者診治，量得她的體溫是華氏一〇四度，亦認爲是不關緊要的病，乃給了兩粒長方形而有膠套的藥丸給死者服用，並叫死者不必再來，祇囑於（八月廿九日星期日）到灣仔貝夫人健康院取藥，若服後仍覺不舒服則于八月卅日（星期一）再來診治。

剖驗屍體後 未查出病源

死者的家人遵囑于星期日到貝夫人健康院取回兩包藥，一包是白色的藥片，另一包則爲一端紅一端白的長圓形藥丸。並遵照藥袋寫明每天三次服用。可是于當日（星期日）下午四時，死者即由發熱轉爲發冷，于同日下午五時，死者却說腹部微痛，直捱到下午六時許，死者的家人又送死者往瑪麗醫院求醫。當時仍然是上次與死者診治的那位廿餘歲的醫生及護士替死者診治。

該醫生不久便與死者聽診，並對死者之母說死者腹痛是尿道發炎。謂不大緊要，而當時再測得死者的體溫是華氏一〇二度，比之上一次少了二度。當時那位護士即徵詢得死者母親的同意，叫死者留醫。但直至那時爲止，死者還是情況良好。當時那位護士替死者注射了一種乳白色的液體，然後，把死者送至七樓的婦科。但送到七樓時，七樓的看護不准死者立刻睡在床上，祇讓死者坐在推椅上。片刻才被安置在一張床上，當時護士還替死者冲涼。那時死者仍然精神奕奕，對其母說：「媽咪，你逢星期一、三、五都可以來探病人的，妳明日（星期一）下午來探我吧，並把我的牙擦面巾帶給我，最好還買一些橙給我吃。」並且安慰母親速快回家休息。約於下午八時死者便安然睡了。而死者之母亦以爲愛女不過感冒而已，亦安心返家休息。可是到當晚十一時四十五分死者之母却接到瑪麗醫院來電話謂：死者情況不太好，希死者之母即到醫院。死者之母隨即趕赴醫院，當時見一位女醫生及一位男醫生在那裡，死者之母即問醫生死者的當時病情如何，一位醫生答道：「現時她的溫度是一〇七度八，這種高熱可以隨時死人嘅！」當時死者之父母入內見其女口內流出有紫色的血液，心知不妙，乃哀求醫生再召「大醫生」來救她們的愛女。但那兩位醫生說，暫時祇有他們兩個了。不久又見其女口吐鮮紅的血液，當時死者之父母再次哀求那兩位醫生救救他們的愛女。當時兩位醫生說：「我們當然盡力救你們的女兒。」可是那些醫生護士却袖手旁觀，連他們女兒用的氧氣管墜在地上她們也不管，也不替死者抹去口上的血液。就這樣他們的女兒終於凌晨一時五十五分逝世了。

警方派人到李家 查死者生前情況

在八月卅日早上，死者之父李孟恒接到警署的通知，着他到瑪麗醫院辦理其女身後手續。他在瑪麗醫院地下交了兩元留院費，被在一張據說是證明死者爲其女的紙上簽上名後，警方便帶他到政府殮房辦理認屍手續。李孟恒到了殮房後，見到三名驗屍官及三名醫生（其中包括瑪麗醫院的一位女醫在內），李孟恒便問該女醫生其女死因何在？女醫生答：李梅芳的死因在剖屍工作前，未能肯定，死因將會在剖屍後公佈。李父又問女醫生在醫院時予李梅芳打的針是何種針藥？而女醫生則答稱只是一些普通的退燒針而已。說完後，該女醫生便和其他的兩名醫生及三名驗屍官進入解剖室進行剖屍工作。李孟恒初時亦被邀入內，當其進行剖屍程序，當李孟恒認出死者爲其女後，他們便把李孟恒請出剖屍室，說以免妨礙他們工作。李父曾在剖屍室的門外徘徊窺視，醫生及驗屍官們解剖其女的屍體，只見他們把李梅芳的腹部剖開，把內臟掏出來檢驗後，又把腦部解剖，經過數十分鐘的剖屍工作後，驗屍官及醫生都相繼走出驗屍室，但當李孟恒向他們詢問其女死因時，他們都答稱其女「死因尚未能公佈」，後就匆匆他去。

當天下午，警方曾派人到他們家裏去攝影李梅芳生前住宿的睡房，並向其父母查詢有關李女生前所交的朋友、健康情形與生活狀況。

今日天氣

預測今日吹和緩而間中疾勁之東南至南風，空曠地方風勢清新。下午間中有驟雨或天晴，氣溫較昨日稍低。午間溫度爲攝氏二十九度（即華氏八十四度）。

露絲遠離本港 風球今晨除下 水陸交通均未受任何威脅

【本報訊】颱風露絲於威脅本港兩日後，繼續向西或西北偏西，吹往雷州半島。今午已遠離本港西南偏西一百五十哩。昨日下午四時十分掛出之三號風球，於露絲推進至本港之西南一百四十哩時，即行卸下，以示不再有威脅。其時係今晨六時三十分。

露絲昨晨吹向本港時，逐漸增强，故當局立即作預防準備，而港九居民，尤其是小艇，亦均依照政府勸導，採取預防措施。

風力於昨日下午二時四十分三號風球懸出後，漸漸强勁，尤以曠野地方爲然。幸而露絲走勢稍爲偏南，昨夕十一時到達本港正南方一百三十哩，繼續保持西或西北偏西方向。

雖然午夜接近本港時，祇離一百三十哩，但隨後即漸遠離。且因風力範圍不大，故本港所受影響甚少。

露絲於今晨六時到達北緯二十一度五與東經一百一十二度六之間，即本港之西南一百四十哩，向西或西北偏西移，吹向雷州半島。

昨夕最高風力，橫瀾所紀錄者爲四十浬，飛鵝嶺上則爲五十一浬。

今晨七時半，橫瀾方面吹東南風，時速二十浬，有時吹四十浬之陣風。啓德機場與跑道之東南風則爲十六浬，長洲吹東南偏南風，時速十六浬，但間有時速三十二浬之陣風。

港內，昨夕至今晨，風力均不甚猛烈，故水陸交通保持常態。

的士司機荒 原因待遇少 的士司機執照已發八千張 以開的士爲業者祇三千人

【本報訊】目前本港共有的士一千八百四十一輛，計香港八百八十三輛，九龍九百五十八輛，此數字未包括營業汽車在內。交通部發出之的士司機執照，迄八月底止共八千三百八十三張。假定每輛的士需要兩名司機，以領有執照之八千多名的士司機而論，原足以應付有餘，但有若干的士公司，對於僱聘的士司機，仍有若干困難。其擁有之的士因缺乏司機，未能全部開動營業。

據悉領有的士司機執照之八千多名司機，服務於的士公司者只有三千人弱。其餘之的士司機，或担任營業汽車或旅遊汽車之司機，有些經已改業。彼等領有的士司機執照而不担任的士司機工作，主要原因係待遇關係。領有的士司機執照之司機，遇有待遇較優之其他職位，則另謀高就。

的士司機執照放驗，仍效口試及筆試兩科，本年一月至八月廿七日止，發出之的士司機執照共九百七十五張。同期內參加口試不及格者共六百五十五人，參加駕駛放試不及格者共七百八十六人，目前在輪候考口試者共一千六百六十九人，輪候考駕駛試者共三百三十一人。

據悉，參加的士司機執照放試不及格者，須等候七個月，始能再放。等候時間過長，的士公司及的士司機執照放試申請者皆極盼望警務處交通部設法改善，儘量縮短等候再放之時間。但此事牽涉到主放官人手不足以及其他的考慮，須經過週詳考慮及慎重安排，始能有所決定。

由於不易僱聘的士司機，一位的士司機老板提議，爲解決的士司機荒，放牌當局可採取權宜辦法，對於由的士公司推荐之的士司機執照放試申請者，可先發給臨時執照，使正式考試及格，然後發給正式的士司機執照。支持此項建議之理由爲申請者皆領有汽車司機執照，而且有三年以上之駕駛汽車經驗，對於駕駛的士，當能勝任。但交通當局已拒絕考慮此項建議之可能性。

有些的士公司老闆，認爲保証的士司機不致缺乏之最佳辦法，莫如給予的士公司所推荐之人以優先考試機會，而的士公司所推荐的士司機執照考驗申請者，須與的士公司簽訂合約，考驗及格後須替該公司服務一年或兩年。在的士公司而言，固屬一項良好之保証，但此項建議亦不爲交通當局及的士司機所贊同。

主要因爲的士公司要執照考試，目的在於使考試者獲得的士司機資格後，至於取得該項資格者是否替的士公司服務，則非考試制度所欲干預。

茶菓嶺小火 燒燬一猪舍

【本報訊】茶果嶺今晨發生火警，燒燬一未編門牌木屋之猪舍，但幸無傷人。火警係于今晨三時發生，未有蔓延別處，損失不甚重。

不許侵犯

陳方作

約十具無頭死屍 在九洲公海漂流

【本報澳門訊】不少漁欄接獲中共香洲漁總會的一項驚人消息。由於大陸的漁船，數天前在九洲公海作業時，發覺海面浮有近十具無頭浮屍，在何處漂來或原因何在，引起中共漁會的重視。

致七八具以上的無頭浮屍，爲一姓柳的漁船中人目擊，中共當局經以姓柳的漁民作爲搜集資料的主要人物。

據漁民透露：九洲公海出現這大批恐怖屍體，懷疑是一件海盜殺人滅跡的謀殺。

中共擬入聯合國 大馬政府不支持

【吉隆坡四日美聯社電】外交部發言人於星期六說：馬來西亞將繼續反對（或者至少不支持）中共加入聯合國，假如北平加入聯合國意味逐出中華民國的話。

但外交部新聞官諾爾丁幷說：馬來西亞的觀點，是中共祇對中國大陸獲得有效的控制權，台灣政府則有效的控制台灣，這是我們和蘇聯在聯大所提出草案有甚不同的地方。那項議案意味犧牲台灣准許中共加入聯合國而言。

電車司機李榮 勇救墮海女子

【本報訊】一名據說是因病厭世的二十九歲女子，今晨九時四十分左右，在西環游泳棚旁墜海，但被一名電車司機停車跳下去將她救起。

墮海的女子名張妙容，她墮下海裏的地點是干諾道西四五六號對開處，當時剛有一輛電車駛經該處海傍，司機親狀立即停車，奮不顧身的跳下海去將她救起，報警後將她送往瑪麗醫院救治。

下海救人的司機名李榮，二十七歲。

持刀獨行賊 打劫女護士

【本報訊】一名男子，佯稱有病，到一家診所求醫，後來獲悉醫生外出，祇有一名女護士，乃拔出小刀劫去護士的手表和現款十餘元。

出事的醫務所，位於柯布連道三十三號A四樓，當時由一名年十八姓龔的護士替他登記。後護士囑他稍等候一下，醫生未回來。這男子突然從袋裡拔出利刀，擋住這個護士，劫去她的錶及現款。該匪徒得手後逃去。

澳自由人士祝國慶 七日舉行二次會議

【本報澳門訊】自由人士慶祝雙十國慶大會經收到若干牌樓及綵門圖案，準備日間呈交澳門當局申請建搭。

各界僑胞慶祝國慶、華僑節、蔣總統七九華誕三大慶典籌備大會，定本月七日下午八時半，在勞工大厦舉行第二次會議。

慶祝跑馬地分行開幕週年紀念
酬謝顧客
大減價
KAISER
西德 凱旋牌 23" 25" 27" 電視機王
詢家要求 欲罷不能
鉄定延期到本月九日爲止
畫面黑白玲瓏
聲音悠揚悅耳
有線無線兩用
款式名貴大方
原價$1,480起
特價 $1,350
分期付欵·手續簡便
各大電器櫃行均售
總代理：華提洋行有限公司
香港：砵甸乍街廿一號地下·電話：224790
跑馬地成和道53-59號·電話：725055
九龍：佐敦道四十五號地下·電話：840345

天寶堂 龍虎鳳酒
八十九週年紀念
買一送一
由八月初一日起至十五日止
凡代理永生和酒庄紅牌双蒸各店号及酒樓茶室，均有代售
總代理 永生和酒莊
天寶堂 TIN BO TONG
紅牌雙蒸·廿五年·永生和酒莊

購買五龍二虎酒大樽一枝
或小樽二枝兼送酒杯一只
（送完即止）
減價由即日起至十五晚止。
中秋減價 酬謝顧客 門沽八折
杏林庄
（榮譽出品）
五龍二虎酒·遠年古杏林雙
總行：干諾道西廿九號（電話四三九六九六）分行：上海街四零三號（電話四八九一二七）

八珍月餅
四黃 蓮蓉 鳳凰 燒鷄 紅豆 雙黃 送禮第一 鮮菓洋酒 式式俱備
月餅會初三開始領餅
九龍旺角道花園街四十七號
八珍食品廠
電話：八〇六七七七 八一〇〇〇七
專車送到

安理會昨夜一致通過
促印巴停止戰鬥
並將雙方武裝部隊由喀邦停火線撤退
印度總理拒絕宇丹所提建議

【聯合國五日合衆國際社電】安全理事會星期六晚一致通過，請求印、巴兩國停止戰鬥，並將它們的武裝部隊從喀什米爾停火線分別撤退至其自己的境界內。這一項請秘書長宇丹於三日報告喀什米爾形勢之議案爲印度與巴基斯坦兩國反對。採納這議案之後，本月份安理會主席之美國大使高德寶宣佈暫行休會，直至下星期三之時爲止。安理會着令巴基斯坦完全退出喀什米爾的「印度邦」之所有地區，自印度半島於一九四六年脫離英國獨立前劃分爲兩國之後，那「印度邦」已成爲兩國相爭的土地。

【聯合國四日法新社電】聯合國安全理事會今日下午七時卅三分（格林威治時間）集會來討論印度與巴基斯坦在喀什米爾的戰爭。美國代表高德寶主持此次會議，印、巴兩國代表和各外交觀察員坐在一起，因它們兩國都不是安理會理事。

【新德里四日法新社電】印度總理沙斯特里今晚拒絕聯合國秘書長宇丹所提出的喀什米爾和平建議，并宣佈對和平的首要步驟，是巴基斯坦由印度土地撤退其部隊。

沙斯特里拒絕宇丹所提出印度和巴基斯坦部隊由他們越過停火線所佔領的前進據點同時撤退的呼籲。他說：巴基斯坦曾造成「危險的局勢」，因此一定要首先撤退其部隊和武裝滲透分子。

他又說：印度一定要保證同樣的局勢不會再次發生。

沙斯特里說：巴基斯坦既經否認對武裝襲擊所負的責任，因此宇丹的呼籲，「實不能產生若何結果」。

那項覆文，是今天在新德里舉行一連串政治和外交會談之後所發出的。沙斯特里今晨曾與美國大使會談，印度外長於本日下午曾與蘇聯代辦會晤。沙斯特里在致送覆文與宇丹之前曾與印度總統拉達克里斯南和國大黨主席加馬拉會議。

【華盛頓四日法新社電】駐美國印度大使B・K・尼赫魯，今天將印度對聯合國和美國呼籲在喀什米爾停火之事的答覆，告知美國國務卿羅斯克。這是兩人在本週中的第三次會晤。B・K・尼赫魯曾提交印度對這事答覆的副本，並答覆羅斯克於本週送交印度外長的要求結束敵對行動的私人函件。按：羅斯克也曾向巴基斯坦外長致送相同的函件。

印度大使在會談半小時後離去時，拒絕發表任何談話。外交界人士消息說：B・K・尼赫魯再次聲稱印度政府願望和平。但他說：印度有必要採取軍事措施，制止巴基斯坦的滲入。他又說：巴基斯坦是侵略者，停火是雙方面的事。

西貢增加宵禁時間

【西貢四日路透社電】西貢宵禁的時間今晚額外增加一點鐘。西貢軍區司令宣佈：今後的宵禁時間將由子夜時開始至上午四時爲止。以前的宵禁係由晚上十一時起至翌日上午二時爲止的。

美駐聯合國大使高德寶與印巴代表商喀邦問題

下圖爲美國駐聯合國大使高德寶（右）與印度代表特納華星（左），九月四日在安理會討論喀什米爾戰爭的緊急會議中商談。左圖爲美國駐聯合國大使高德寶（右）於星期六（九月四日）討論喀什米爾事件的安理會緊急會議中，與巴基斯坦大使阿里商談。（合衆國際社無線電傳真）

蘇最高蘇維埃下月一日開會

【莫斯科四日法新社電】據今晚宣佈：蘇聯最高蘇維埃第六屆會議，將於十月一日在此間召開。這次最高蘇維埃會議，是由蘇聯主席米高揚所署名的一項命令中所宣佈的，那項命令，經於政府機關報「消息報」本夜公開予以發表。

蘇佛瑪兼任寮外交部長

【永珍四日法新社電】寮國總理蘇佛瑪在他在星期一向國會所提出的改組內閣中，將兼任外交部長的職位。

蘇佛瑪經已兼任國防部長，退伍軍人事務和鄉村事務部長。據蘇佛瑪告知法新社記者說：兩個新部長經已委出，即曾任部長和「青年」運動領袖蘇雅希出任爲司法部長，和右派領袖邦烏姆親王的兄弟邦昂爲宗教事務部長。

蘇俄拋售黃金購麥解決糧荒

【倫敦五日合衆國際社電】蘇聯已開始在歐洲大量拋售黃金以供採購。星期六的迹象是：莫斯科可能在西方國家拋售價值五億元的黃金以供其現時之需要。因遭受另一次歉收及農民之嘮叨，故在本年之內，蘇聯最低限度須少的一百萬噸小麥。本年度的小麥收成將是六千萬噸至七千萬噸左右，但國內所需要的小麥最少爲七千萬噸。同時，因工業有種種缺點，故蘇聯正在外國增加機械的採購。權威人士的估計說：單在農業上的需要，蘇聯最低限度需要出售價值四億五千萬元的黃金以資應付。大部份黃金將在歐洲拋售的。據最近消息：單獨在這一星期之內，蘇聯已售出價值一億元以上的黃金了。至於中共，儘管其在農業方面有所改進，但亦再度以小麥之採購者姿態出現。中共現向西方購入小麥四百萬噸，並可能再洽購數百萬噸。預料共產主義國家本季在西方（主要在在加拿大、澳洲、阿根廷及法國等國）採購的小麥，約達一千七百萬噸之多。

歌羅迪亞嘉汀娜在威尼斯看戲

義大利電影導演維斯康第，義籍電影女明星歌羅迪亞嘉汀娜和法籍男明星基蘇里爾，於本月四日在威尼斯進入電影節宮，俾參觀他們所主演影片的首次獻映。（合衆國際社無線電傳真）

羅斯克發表談話
美堅決支持東南亞公約

【華盛頓四日法新社電】據國務卿羅斯克今天在此間說：美國堅決遵從東南亞公約組織所曾常常堅持到底的和平與安全等項原則。羅斯克在東南亞公約組織成立十一週年紀念發表一項聲明說：這個組織，「實可以信心面對前途」。

他又說：東南亞公約組織會員國，「比以前較爲準備妥當，俾集體防衛那個地區。同樣，那個地區對傾覆行動的感受性，由於東南亞公約組織在反傾覆方面所作那些并不壯觀但是重要得很的努力以及由於在經濟和社會發展的多項活動已經減少起來。」

羅斯克於結論時并說：「我很想把我國人民向東南亞公約組織盟友們致其祝賀之忱。美國堅決遵從東南亞公約組織所曾常常信率的和平與安全等項原則。我希望世界并無一個政府會犯有懷疑美國履行其在東南亞各項承諾的那項錯誤。」

美國承認多新政府

【約翰遜城四日路透社電】美國今天承認多明尼加共和國新的臨時政府，並答允予以完全支持。詹森總統在一次假日中的白宮聲明中說：對該新政府的承認，表示「多明尼加人民已開始走入和平自由與希望的新道路」。他說：這需要有一項二千萬美元的援助，此舉希望不久即可開始。他期望該島國有「光明的前途」。

英揆發表談話決定繼續執政

【布列斯托四日美聯社電】英國首相威爾遜今晚說：工黨在國會中的多數雖已減少，但他的工黨政府仍將繼續堅定執政。他在一次工黨大會的演說結束後說：「政府已決定繼續推行政策，我相信這是國家所需要的。」

英國工黨政府在國會中的多數，於上月在工黨立法議員杜德斯逝世後已減爲二票，星期四議長福斯德逝世後，又再減爲一票。但這不會使威爾遜氣餒，他宣稱：到明年夏天和秋天時，我們將會實現我們在競選宣言中的諾言。」

印用蘇米格機 喀什米爾空戰激烈 巴用美新戰機

【洛瓦平第四日路透社電】印度空軍今天派遣蘇製「米格」式噴射戰鬥機，參加在喀什米爾逐趨劇烈的空戰。

據此間軍事家說：那項行動，結果可能引起巴基斯坦用超音「F一〇四」式戰鬥機向印度報復。

一個官方發言人說：被派上天空截擊印度飛機的數架軍刀式噴射機，其中有一架於四架米格機發動一次襲擊時失踪。

【洛瓦平第四日法新社電】據軍事發言人宣佈：一架巴基斯坦的戰鬥機，今天在巴基斯坦所控制喀什米爾地區的上空與印度飛機發生空戰時被擊落。

那個發言人說：那個駕駛員，已在自由喀什米爾境內跳傘安全降落，並於今天下午由直升機所救起。

那個發言人又說：這次空戰，是在增加空中活動當中所發生的。

【新德里五日合衆國際社電】印度昨日自稱在空中成功，但承認巴基斯坦軍隊進一步推進而入印度管治的喀什米爾境界。一發言人說：那架巴基斯坦飛機，在星期六的戰鬥中被擊落，此外，進攻的巴基斯坦戰鬥轟炸機被印度空軍飛機擊退，而且見它們在其自己土地的上空投下炸彈以減少它們的負荷。他說：巴基斯坦星期六晨從欽伯開始推進，並以飛機和坦克軍支持其部隊。巴基斯坦克軍三輛被擊毀印方亦損失坦克一輛。

印度方面報導：新戰鬥在哈吉皮爾山隘發生，那山隘位於自由喀什米爾區內的，距斯林那加以西四十哩。印度發言人說：武裝的非正規巴基斯坦軍隊繼續在喀什米爾山谷之內活動。又說：在過去兩日來，四十名餘襲者已被殲滅，自八月開始以來，滲入者之死亡數字增加至一千三百人。

印度自稱其在停火線之提斯華爾區再佔領三個哨站，該區位於斯林那加西北六十哩，印度軍隊現已深入巴基斯坦控制的喀什米爾境內二英里。連這三個哨站在內，巴基斯坦軍在該區一共失去了六個哨站，

當印度於星期六佔領那三哨站的時候，擊斃巴基斯坦軍兩人並傷其四。

印度人說：巴基斯坦飛機曾經使用美國製之響尾蛇飛彈。在星期六的空戰中，響尾蛇飛彈再被使用，但印度戰鬥機「技巧地避開了它們」。印方發言人說：除擊落巴基斯坦飛機兩架外，印度飛行員並擊傷其他兩架。

喀邦戰事激烈之際
陳毅竟火上加油 謂支持巴基斯坦
中共訓練巴基斯坦軍游擊戰

【喀刺蚩四日法新社電】中共「外長」陳毅今晚說：中共支持「喀什米爾人民反抗印度暴虐統治的正義鬥爭」。他又說：越南的戰爭，即使「需要再打十年或廿年」，也將以美國帝國主義的完全失敗和越南人民的勝利而結束。他說：美國正試圖從困難局勢中脫身，現在正在利用其他國家來安排和平談判，「並爲美國帝國主義作調解人」。

【喀刺蚩四日法新社電】據說中共「外長」陳毅與巴基斯坦外長布托，曾於今天下午在這裡的三小時會談中，討論其爆炸性的喀什米爾局勢。

另外又曉談及定於十一月五日在阿爾及爾舉行的第二屆亞、非會議。

陳毅是在赴馬里途中，於今天上午到達這裡，布托則從洛瓦平第趕來這裡舉行會議。陳毅將於明晨飛往大馬士革繼續其行程。

中共已經指摘印度對喀什米爾的叛亂「進行暴力鎮壓」。「新華社」昨天在發表一份冗長的聲明中曾說：「印度派遣軍隊越過停火線的行動，已迅即使該地區形成一種具爆炸性的局勢。」該社又提及印、巴兩國外長已於一九五三年協議在喀什米爾中進行全民投票。該社指摘印度於去年聲稱喀什米爾是印度的一部份。

陳毅與布托的會談，是在不斷傳出巴基斯坦可能進一步斷絕其與西方的聯系而加入亞、非集團的消息之際舉行的。觀察家認爲：有兩項顯然的理由可能引致巴基斯坦離開西方。一、美國威脅要削減或結束對巴基斯坦的經援。二、美國增加對印度的援助之際，巴基斯坦認爲那是美國要將印度變成亞洲一個主要的反共稜堡的計劃。

【喀刺蚩五日美聯社電】中共「外長」陳毅今天在清晨說：「中共完全支持巴基斯坦在喀什米爾驅逐印度武裝挑釁的正義行動。」他在離開喀剌蚩前往非洲馬里共和國之前的記者招待會上說：中共指摘「印度挑釁」。中共支持「在由印度控制的喀什米爾地區中的自由戰士反對印度暴虐統治的正義鬥爭。」

陳毅重申中共的立場：喀什米爾問題應該根據印、巴雙方對喀什米爾人民的承諾和查摩邦人民的意願來解決。關於印度所傳的自由戰士和在喀什米爾區的巴基斯坦軍隊，正由中共專家進行游擊戰訓練的消息，陳毅說那是印度報界假常製造的「誹謗」。他說：「我對敵寄一無所知。或許印度報界比我知道得更多。」陳毅指摘印度和西方新聞界經常將世界各地的解放運動與中共聯在一起。他說：「我們實際上不能派當所

美任命波特爲洛治副手

【約翰遜城五日合衆國際社電】美國總統詹森昨天提名一位老練的外交家波特作爲駐南越大使洛治的副手。

墨爾砵兩名女童自認爲狂迷冠軍
收集四狂照片達兩萬兩千張

【墨爾砵四日路透社電】此間女學童珍妮貝碧（十四歲）和雲蒂卡特（十五歲）在今天聲言是全球「披頭士」迷中的冠軍。

兩人說：她們一共集得英國披頭士樂隊四狂的照片兩萬二千張，並曾聯名寫了一封四千六百十三頁的長信給該樂隊的四狂。

【布拉格四日路透社電】「捷克通訊社」今天說：占士邦已經在捷克成爲連環漫畫中的主角。

捷克軍方所辦某週報最近期中刊出漫畫，顯示英國已故作家伊安・傅里明筆下的英國間諜零零七號占士邦身穿捷克人的衣服，坐飛椅越過捷克邊界，曾在一個森林裡面過夜。

該社說：這本週刊其所以決定刊載以占士邦爲主角的連環漫畫，因爲就捷克電台收聽占士邦故事廣播節目的聽衆，對占士邦在鐵幕後面智勝特工組織的聰明和勇敢深感興趣。

新聞鼻 ·微之·

印巴戰爭擴大

印度與巴基斯坦在喀什米爾區發生戰爭，迄今爲時剛好一個月。雙方除了出動陸軍外，並使用大量空軍。戰爭顯然有擴大的趨向。現在戰爭的情況是：巴軍已越過喀什米爾的西南部，進入印度領土深達五十里，印度總理沙斯特里因此已向全國人民呼籲，請求國人參加警衛隊，他說：「我們可能遭受空襲的損失」，喚起人民，準備面對未來的艱難日子。

印巴的糾紛，早在一九四九年，已由聯合國替他們劃出了一道停火線。如果雙方都能遵守協定，即可相安無事。但是巴基斯坦年來獲得了中共不少的支援，在中共的教唆下，將游擊隊不斷輸入喀省，因而發生了連串的衝突，寖且釀成今日的危機。據錫蘭時報發表消息，中共駐錫蘭大使館參贊郭英（譯音）於八月廿日偕其屬下之顛覆專家趙謙（譯音）飛抵喀拉蚩，喀區的戰局即呈惡化。昨天中共頭目陳毅，又攜了周恩來的函件，抵達喀拉蚩，與巴國首長會晤。又北平電台廣播，亦直接供認周恩來昨天接見巴基斯坦大使拉沙，討論「共同有關問題」。凡此種種，均可見巴基斯坦已深陷中共的圈套，遵從中共的意旨，在喀區燃起戰火，以與南越戰場互爲呼應。中共的目的，一方面固在利用印巴的糾紛，迷亂世人的耳目，分散世人的注意力。另一方面，企圖在印度境內，吸引西方的力量，免致西方得以全神灌注越戰。中共這種以鄰爲壑的毒計，無非是想造成一個更大的混亂局面，以求達到「混水摸魚」的目的。自由世界，如果陷於「那裡起火，即搶救那裡」的被動情勢之下，必然有「疲於奔命」之日。上了毛朝的大當。

中共再恫嚇英國

北平「人民日報」昨天又恫嚇英國，他們在一篇以題爲「難有好下場」的評論中提出警告：「英政府如果准許美國利用香港作對越南侵略活動基地的話，便要負一切後果的責任。」

中共明知香港近四百萬華人的生活，靠的是四面八方，到來這裡採購物品，從中獲取利潤，以爲生存，因此香港人民的生命，即建立在這些「到來消費者」的身上。中共現在一再叫囂，大呼不讓美軍來港度假，旨在扼殺了全港人民賴以生存的財源。已往中共向香港大量傾銷其產品，猛向港人身上「吸血」，港人並不醒覺其陰謀。現在，中共大概覺得「吸血」還是不够，乾脆要迫使香港陷於「髓盡血乾」之悲慘境地，然後才能制港人的死命，其惡毒陰狠之用心，實屬該死萬分。全港同胞，應提高警覺，小心步趨，務使其毒計不逞才好。

採花賊手段辣
因姦不遂刀殺法女男爵
警方加緊追捕兇手

【巴黎四日路透社電】此間警察今天探討一個被用一把東洋刀將其謀殺一個法國女男爵的私生活，俾調查她所認識的人，其中有任何人是否可能是把她殺死的那個秘密淫虐狂者。

那個年卅四歲的施維妮，很是虔誠，致力於布施工作，她并不懷個陌生的人們。一般認爲她無可能開門迎接一個不相識的訪客。

但那個用兩呎長東洋刀把她在地板上按住的那個人，曾走入她的寓所裡面，而不是強行進入的。

各項調查，迄今爲止並未有透露她的生活有任何「黑暗的一面」，但那間公寓司閽人曾向警察說明她近來深夜方才回家。

她於星期四被那個司閽人的兒子和到來修理百葉窗的工人發現在其睡房裡面斃命。

她被人細綁和被從毛巾所撕下的碎布塞滿其口。她所穿著的睡衣，經被撕成碎片。那把謀殺兇器，是來自她父親所收藏和通常掛在客廳牆壁上的那把東洋刀。

那個女男爵，是於三年前由她的父親承襲其爵位的，她對於她父親之死，深受感動，她通常向人賑濟，參加禮拜儀式和爲兒童撰述一本耶穌故事書，俾打發她的時間。

那層樓宇，被發現凌亂得很，地上滿佈碎紙和硬紙箱。警察并未有剔除那個殺人者曾在她的衣物中迅速搜索金錢的可能性。那個女男爵最近曾收到一大筆遺產。

警察方面認爲這項謀殺兇案，大概出於一個淫虐狂者，不是蓄意之所爲。

相信刑事偵查隊人員，已經掌握一項極爲寶貴的線索——在那把兇刀的黑皮柄上有一個模糊得很的指紋。

孫科下月回返台北

【台北四日路透社電】據悉：曾一度任職爲中華民國行政院長的孫科博士，將於十月底由美國回返台灣，參加其父孫中山先生一百年誕辰紀念。

最近曾在美國訪問孫科博士的中國廣播公司記者，曾報導他將於十月底偕其夫人同返台灣，將逗留數個月。

孫科博士，在海外寓居，已有十六年，其中包括在美國留居十三年。

此間曾忖測他可能競選副總統和國民黨副總裁的職位。

那兩項僅次於總統和國民黨總裁的職位，由於陳誠於本年三月五日因肝癌病逝，且以致虛懸。

中華民國的總統選舉，將於一九六六年三月舉行。

孫科博士和他的夫人現時留居洛杉磯。

納塞爾與狄托促美停炸北越

【伯爾格萊德五日合衆國際社電】阿聯總統納塞爾，和南斯拉夫總統狄托，今天要求美國立即停止轟炸北越。

今晚發表的一份聯合公報說：雙方認爲「日益嚴重的越南局勢，嚴重威脅着世界和平，因此，兩位總統認爲立即停止轟炸北越是有必要的。」

【開羅四日法新社電】阿剌伯聯合共和國總統納塞爾於訪問蘇聯和南斯拉夫後，已於今天乘搭專機返回這裡。

利時牌雪櫃 免費贈送噴油

本公司總代理之 Rex-Zanussi「利時牌」雪櫃，係意大利雪櫃來港之先鋒，第一批到貨遠在一九五六年間，距今九載，款式已舊，惟機件如新，夠靜夠凍，向爲各用戶所讚許。本公司爲酬謝該年度內全部顧客起見，特訂免費贈送噴油辦法，凡在一九五六年惠顧之「利時牌」雪櫃用戶請駕臨萬宜大廈一一五室或電話二二二五七九、二式四三七三接洽是荷。

占美洋行有限公司謹告

招男女生

北角 聖維德英文夜中學
班別：P.6至F.4
報名：即日起
考試：校內公佈
開課：九月六日
校址：北角馬寶道七七至八七號
電話：七一五一一六
校長：ALAN YING

環上 聖維德英文夜中學
班別：F.1 P.5—F.4 P.6 英專班 夜中班
報名：即日起
考試：校內公佈
開課：九月七日
校址：皇后大道中三六七至三七一號
電話：四五五七八九
明年開辦會考班參加六七年度英文中學會考
科目：中英數理化史地等八科
校監：PATUS POON

三鳥肉類價平穩

電台播音節目

今年最淡市
三年來海味秋節生意
比去年減四成批發價降低

市場漫步　卜算子

中秋節近，正是海味雜貨暢銷的時候，因爲海味雜貨商在一年中有兩個大節令是生意落行最多的，其一是舊曆年，另一就是中秋節了。按照海味雜貨商的生意經驗，每年中秋節前就是海味雜貨的旺月開始，這一段旺月期間，一直延長至舊曆年底，那是有四個月是旺月，而旺月的生意落行，通常一個月可以抵得上淡月的三個月營業額，因爲除了街坊生意之外，還有很多出口生意做，海味雜貨商一年中寄望於中秋節前至舊曆年底這四個月旺月來賺錢。

但今年中秋節前海味雜貨批發生意不但應旺未旺，並且一部份海味雜貨批發價反爲在中秋節前降低，根據業內商人透露：今年中秋節前銷往南洋各地的海味雜貨，比去年同期銳減，大約減少四成左右，本地的街坊生意亦比去年同期退縮，因爲商場銀根緊縮，拆家在中秋節前收賬困難，爲了找數過節，在節前添購的貨源也要緊縮，於是造成本地的街坊批發生意不及往年。

日本鮑魚與冬菇，最近十天內價格連迭下跌，原因是今年春季期間，日本方面報告鮑魚與冬菇的生產量均告減少，產區價格上升，香港的入口商向日本訂購很多鮑魚冬菇，運到入倉歸市，誰料香港市情過去幾個月內並不好，到了最近，很多存倉的鮑魚冬菇貨色變舊了，其中大部份向銀行抵押的，銀行催促他們贖單，於是趁得降價推出，同時又有一部份是日本方面的推銷貨最近以託售方式運來香港發賣，因爲市情不如，他們又要急於沽放，那麼一來，日本鮑魚與冬菇批發價格就一跌再跌，每斤十五隻的禾麻鮑魚，在一個月前每担價格仍企住四千八百元左右，現在已跌至四千三百五十元，每斤十五隻的吉品鮑魚，在一個月前每担企住四千五百元的價位，現在已跌至四千元，在一個月前每担沽二千六百元左右的中上級花菇，現在已跌至二千四百元，在一個月前每担沽二千三百五十元左右的普通厚冬菇，現在已跌至二千一百五十元。

因爲現在沽出的日本鮑魚與冬菇，大部份儲入貨倉經過幾個月，貨色陳舊了，儘使買家低過成本抛售，本地拆家也不敢大量買入，事關今年中秋節消費可能比去年減弱，尤其是隻頭不大不細的鮑魚上價酒席嫌它不够聯頭，普通酒席又認爲鮑魚價格仍然昂貴，很少採用，於是存貨最多的三十隻頭至五十隻頭鮑魚，現在最難脫手。日本冬菇現在雖然每担跌了二百元，但海味雜貨店每斤售價也要在廿四元以上，如果是上價酒席，嫌冬菇是「粗菜」，很少採用，普通的家庭做節，又嫌多菰價錢貴，起碼用四両冬菰，其代價與一隻鷄相差無幾，認爲不够實惠，採用更少。

海味雜貨商估計，今年中秋節期內，各欵海味及冬菇的銷量，起碼要比去年減少四成，是最近三年來秋節生意最淡的一年。

荷里活編導在港設公司
以香港爲背景拍攝多部影片
認爲香港不乏傑出藝人

【本報訊】荷里活編劇兼導演，近與前陸運濤之夫人結婚之美國人史東，在港設立東亞影片公司，目的以香港爲東方之荷里活。

在短短半年之內，史東已完成籌備開拍其第一部影片。當渠下週返港時，「奇異畫像」即在九龍拍攝。荷里活電視影星積遜伊華已準備任片中要角。

現年三十九歲之史東表示，在製片方面，在香港可以造出偉大之導。渠決定以香港爲「大本營」之前，曾看過許多地方。初爲墨西哥，次爲大溪地、檀香山、馬尼剌。

史東已與華達公司簽約，租用其影棚兩個月，以攝製「奇異畫像」。

攝影師爲日人，其餘均華人。在片中演出之二十七人，華人佔二十一人。史東將繼續以本港爲背景，拍片多部，渠以爲香港很多具有才能之藝人，問題只是如何加以利用。

貝澳兩間古廟
年久失修待重建　盼熱心人士協助

【本報訊】大嶼山南區貝澳海灣有兩座古廟，均已逾百年歷史，年代久遠，因日久失修，兩廟之桁桷，已爲白蟻所腐蝕，已告崩塌，殘缺不堪。距海灘較遠者爲洪聖古廟，毀壞更甚；與海灘相連者，爲天后古廟，兩側殿雖告塌毀，但中殿四壁仍然完整，及至去年，颶風掠港，廟前及中殿之瓦面，亦被掀去，故該廟目前僅餘四壁，而正中供奉之天后神座，則已蒙難，飽受日晒雨淋，地方鄉民，早思加以重修，無經費，加以近年農村不景，鄉民經濟大受打擊，更無法籌措建費，現該兩廟已毀壞至極度程度，如再繼續下去，則一兩年後，此地方古跡與鄉民信仰所繫之古廟，勢將湮沒無存。鄉委員會爲保存此兩古廟，曾呈請兩約理民府及華人廟宇委員會，請求協助設法重修，以保存此地方古跡，但迄今仍無下文。

查貝澳地區，在數十年前，農業頗爲發達，村民每年均按例每年種田抽取若干穀米，用作管理上述兩廟之經費，因之人管理，及至戰時，此欵辦法等漸告廢除，因此更欠缺維持經費，在戰時損毀部份，經十餘年來不斷受風雨侵蝕，乃告殘破更見嚴重，及至現在如再不修理，不難全部倒塌，成爲瓦礫之場。據悉，地方人士曾建議將廟產變賣，以作建費，但目前兩廟重修費用，起碼需數萬元，而廟產有限，以地方物業並不豐，故若無政府加以協助，及熱心人士之支持，實難達成事實。該區屬塘福村，亦有洪聖古廟一間，去年重修，亦需費達二三萬元，地方人士爲保存此廟，曾出售祖地逾十萬尺，所得價欵，擴充建費，但仍需熱心人士協助，始克完成。

唐鴻教授畫展

在九龍漆咸道雅苑畫廊展出，會期尚有九天。圖爲展出作品之一「秋山飛瀑」。

買地被騙案開審
黃志強赴澳作證

【本報澳門訊】澳門法院昨日上午十時首審一宗公務人員利用職位行騙案。被告爲財政廳職員小李咕及退休的其父李咕，另一名現職財政廳施利華，涉嫌的罪名假冒簽字行騙欵財。原告人爲香港足球名將黃志強（牛屎），及商人梁炳南、翟寶潤等。被告去年容允代各原告購買建屋之地，共騙去各人數萬元，終被揭發及控告。

黃志強昨日親來作證，由於該案證人甚多，且因牽連甚大，映動甫京，估計短期內難以審結。

英政府派專家來港
提供社會福利意見
作爲擬訂五年計劃之參考

【本報訊】港府社會福利署在研究於擬訂最近發表之五年計劃時，應否調查現有社會福利事業及其需要。此項調查目的，在於獲取需要孰先孰後之資料，作爲擬訂計劃最後階段之指南，此舉亦將爲一項共同進行之工作，即通過香港社會服務聯會邀請各志願團體參加。調查結果，可能對擬訂計劃最後階段有極大價值，並可能指示未來研究工作所應遵循之途徑。

港府業已接納倫敦卡璐斯提·居爾賓克安基金會撥欵項，以便一位社會學專家前來本港，對大規模調查本港社會福利事業是否可行及有否價值，提供意見。

倫敦大學社會經濟學名譽教授蒂琳絲女士業已同意擔任顧問工作，並擬於今冬來港。

蒂女士亦爲一傑出經濟學家及社會學家，曾任倫敦大學百福學院社會學、社會研究及經濟學系主任，直至去年爲止，並擔任英國許多政府調查委員會委員，現任數個諮詢委員會委員，此等委員會向勞工部大臣對就業問題提供意見。她又爲收容院（如兒童院、老人院及殘廢院等）職員調查委員會之主席。

該委員會係由英國全國社會服務委員會贊助，並由居爾賓克安基金會資助。蒂女士將在其工作範圍內審述許多書籍，其中有一本由塘鶴出版社出版稱爲「日常生活經濟學」者。

蒂女士爲聯合大學社會及公共行政董事會主席，多年來，積極參加社會設計工作，關於應否進行上述之大規模調查工作一事，大部份將依照其建議而定。

社會福利署署長巴郷昨日就該署設立一計劃及研究組及蒂琳絲女士訪港兩事稱：「今後五年之計劃工作，應與考慮調查社會福利事業一事同時進行。我們不能等待檢討或研究工作之完成。但如有可能時，我們的計劃工作應保持一種可以變通之方法，使能適應任何因此項調查工作而提出之有用意見。」該項五年計劃應提供有力之指示，以決定需要之優先權，及應用人力、財力及其他資源，以應付此等需要。」

學校科學展覽
週四在大會堂揭幕

【本報訊】第二屆香港學校科學展覽會，定本月十日至十二日在大會堂高座八樓展覽廳展出，揭幕典禮將於本月九日下午五時舉行，由副教育司顧季諾教授致詞。

是項展覽會由亞洲協會支持，香港教育基金會主辦，亞洲協會、香港大學及工專等機構協助。獲得是項展覽第一名者，將由主辦機構供給旅費，派往日本參加該國本年度全國性的科學展覽會，同時，被評爲教導此次參加展覽學生的最優秀教師，亦享有此項免費陪同第一名學生往日本參展。

香港槍會新會所
設址荃錦公路附近　動工興建明夏啓用

【本報訊】香港槍會將有一間五十萬元之新會所及練靶場設於荃錦公路附近。

由於該會幹務秘書黃岐之努力，已獲政府批租十八英畝地，進行建設，預料落成時，將爲遠東最優良槍會之一。

新會所與練靶場現已動工，預定明年七月啓用。

會所設備之一係游泳池、三百公尺射擊場等。

若干商人及商行已捐欵作爲建築經費。

香港槍會係由運動家及打獵家多人組織，成立于一九四九年，初時設會所與靶場於荃灣附近。後因區域擴展爲工業區，射擊已成爲不甚安全，故須覓地他遷。

該會有六十名創辦人，會長係名狩獵家李樹芬醫生。

八月聞雷聲　農作好收成
老農對風訊看好

【本報訊】風姐「露絲」威脅本港，昨日風球高懸，新界各鄉農戶漁民，紛作戒備，但據富有經驗的老農指出，這次風球懸出後，有隆隆突響，除了預示一好現象，天上雷聲大減外，並主今年農打成風的可能性爲之作豐收。一位年屆花甲的新界父老對記者說：根據歷代相傳「八月聽雷聲，預兆好收成」，現在正是農曆八月，前夜風球懸出後雷雨交作，隆隆巨響可聞，這是很難得的，近十年來亦未有過，預料禾稻蔬菜將見收成報好。此外，一有雷無打風，一亦是一行雷無打風，一般農民信仰的經驗，正是信不信由你。

又曾有人推測農曆八月初二本港會有打風之後，新界另一位父老亦會對記者預言：不會應驗，他的經驗是連日田地上的「地氣」一凉而不熱，打風的可能性已告消滅，現在已獲事實證明了。

中國文化協會
設難胞助學金
明天起接受申請

【本報訊】中國文化協會爲輔導大陸赴港難胞中學生接受自由教育起見，經決定於本年度起設置大陸逃港難胞中學生助學金名額三百名，並訂於明日起接受申請。茲將該會所訂申請辦法摘錄如后：

甲、申請資格：一、中華民國卅八年以後自大陸赴港之難胞，或其親生子女；二、現就讀於曾在僑務委員會核准立案之本港自由中等僑校；三、家境確屬貧寒，無力自行負擔全部學費者；四、思想忠貞，品行端正者；五、年齡在十二歲以上，廿歲以內者；六、學業成績優良者（在校操行成績應在乙等以上，學業成績總平均應在七十五分以上）。

乙、申請手續：一、繳驗證明身份文件（香港身份證，或大陸難胞身份證明）；二、繳驗上學期就讀學校成績單；三、繳驗本學期註册證或學費收據；四、塡具大陸赴港難胞中學生助學金申請表二份。

丙、申請日期：自九月六日起至九月十八日止。

丁、登記地點：九龍彌敦道一〇一號瑞防大廈八樓中國文化協會。

戊、助學辦法：經審核合格者，每學期發給助學金港幣二十元整，每學期以五個月計算。

據悉：該會對調察獲合格學生，經另訂單行辦法，不再接受學生之個別申請。

警方在元朗展開
第二次招募警員

【本報訊】警務當局昨日在元朗地區展開第二次招募警員入伍，招募中心設在大陂頭商會學校內，警方招募組大帽督臣領導十餘警目警員主持工作。元朗商會主席鄧同光，十八鄉鄉委員會主席黃源武，亦在場與警方合作進行，使應募青年心情減了緊張及畏縮。

招募工作是由上午十時起至下午二時，立志爲本港警界服務之地方適齡青年，均前往招募中心應募。往招募時間內陸續應募者，此次警方在元朗招募警員之程序頗爲便捷，應募者須取一紙表格塡具後，即參加默字考試，合格者即時接受體格檢驗，一切良好時，警方即交與一張家庭狀況表格，又警方爲使應募者回家商量後，便可辦理入學受訓手續。又警方爲便應募青年在愉快氣氛下進行，特派警察銀樂隊至招募中心演奏名曲等。

振興月餅　人人讚好

本港僑譽最佳之振興公司月餅會戶最多，其主辦之乙巳年月餅會，由農曆八月初一起開始派餅，至於明年（丙午）月餅會，凡參加月餅已開收，凡參加月餅會，即送雙黃蓮蓉月餅一盒，或名貴餅乾一罐，爲酬雅愛，於農曆歲晚，加送賀年糖果一大盒，更可憑月餅會簿或優待券到各門市部購買該公司出品之糖菓餅乾、麵包、西餅、結婚禮餅、俱獲享九折優待。

又訊，振興公司各門市部，備辦世界名酒，糖菓餅乾，各種冷藏肉類果菜，香烟雪茄，名貴果籃，秋節禮品，有獎供備，歡迎選購。

三鳥肉類價平穩
打風時節菜魚疏

【本報訊】今晨市場上各佐膳食物零售價格幾全面提昇，因打風之故，來貨幾乎絕跡，幸存貨仍可供應，市銷頗暢。鹹淡水魚蝦瓜菜類銳減，售價普遍提高一至四毫，售價雖扳起，幅度亦不甚大，三鳥類售價略起，主要肉類則毫無變化，市銷平常。茲將今晨各物價列後：

（每斤計）

品名	價格	品名	價格	品名	價格
瘦肉	四元二角	新界上鷄	四元八角	大紅衫	一元六角
腿肉	三元二角	淛鷄	四元二角	馬友	二元
上肉	三元二角	肥鵝	三元	鮫魚	一元六角
臞肉	一角八角	黃中鵝	二元八角	門鱔	一元
豬肝	五元二角	吹米鴨	三元二角	鮮黃花	二元四角
豬腩	二元八角	光米鴨	三元四角	馬頭	一元五角
豬心	三元八角	谷鴨	二元四角	三坭	一元八角
豬手	一元二角	牛肉	三元二角	曹白	一元五角
豬腳	一元	坑腩	一元八角	火點	二元
豬腰	四元	牛柳	三元四角	牙帶	一元四角
乾水腰	五元二角	牛腰	一元五角	鮮魷	一元四角
排骨	二元四角	牛心	一元六角	鯇魚	三元二角
肉排	三元五角	石斑	三元六角	大魚	三元四角
赤排	四元二角	生石斑	十一元	大鮁魚	二元二角
腩排	二元八角	油斑	二元四角	鯧魚	二元六角
羊肉	四元八角	白倉魚	三元	黃鱔	一元二角
新界中鷄	四元	鱲沙	三元	生魚	九元二角

品名	價格	品名	價格
水魚	三元六角	白果	一元五角
龍蝦	十二元	莧菜	六角
大蝦	七元二角	菜心	八角
中蝦	五元六角	洋葱	六角
蝦仔	三元	芥蘭	九角
大田鷄	四元	枸杞	五角
鯇魚肉	二元二角	檳榔芋	六角
膏蟹	五元六角	紅芽芋	四角
大蟹	三元八角	青豆角	一元
中蟹	三元	白豆角	八角
		西洋菜	六角
		紅蘿蔔	八角
		青蘿蔔	一元
		西芹	二元四角
		粉葛	六角
		白菜	七角

街市巡禮

品名	價格	品名	價格
豆芽	五角	絲瓜	六角
蓮藕	六角	芋仔	四角
歐洲洋葱	七角	冬瓜	三角
凉瓜	六角	節瓜	五角
通菜	四角	蒲瓜	四角
番茄	七角	麥菜	四角
蛾眉豆	五角	韮菜	六角
茄瓜	五角	椰菜	五角
青瓜	五角	蔴菜	四角
白瓜	四角	洋椒	五角

兩紗號歇業
花紗行業今非昔比

【本報訊】九龍一家具有深長歷史的花紗號，昨突以週轉不靈，宣告停業，並即通知有關紗廠及紗商開會清理債務。在早幾天已有一家紗號宣告自動結束業，不過這一家紗號是從容結束的，前兩家紗號的相繼歇業，正顯示出經營紗號的困難。在過去的兩年間，紗號拆進外紗來港拆銷，多不易賺錢，尤其是在去年一年間，訂入巴基斯坦紗的紗號，均要賠本，並且虧蝕頗鉅，近年來紗廠多已轉用港紗，拆銷外紗更難開展。近年來，紗號也多拆銷港紗，但在紗廠直接向用戶推銷之下，紗號的利潤也至微薄，一般只能賺上半個佣，如果市道不好，或碰到紗廠擁賬，那就要受到不少的損失。因此，九龍拆銷紗業務之經營，已愈來愈吃力，這兩家紗號的經營者，均是該行業的老行尊，經營紗號已有數十年的經驗，這可見得該行業的今非昔比了。

昨日棉紗行市因逢週末，且颶風有襲港之可能，故成交頗見疏落。港紗售價一般有少變動，十支A紗每包七六〇元至七八〇元，BC級六六〇元至六九〇元，廿支A級八八〇元至九二〇元，B級八二〇元至八五〇元，卅二支A級一〇〇〇元至一〇三〇元，四十支A級一一三〇元。巴基斯坦紗因來存貨均濕，價頗堅好，十支鑽魚七四〇元，廿支太子七九〇元，廿支飛馬七八五元，卅二支箭八八九〇元，卅二支琴八九〇元，日本紗人琴八九〇元，不振，日本紗價續低，四十支金鳥一〇三〇元，廿二支雙鳥一，二〇〇元，大鳥一，四六〇元。

葵涌區積極發展
興建工廠大廈　擴充供水系統

【本報訊】荃灣葵涌地區，現正積極發展爲衛星城市。在港府之龐大計劃中，除開闢大量土地，以供工業用途外，並積極建設。葵涌新區人口日衆，爲容納日益增加之人口，爲便利就業及中小型工廠解決廠址問題，在新區之北面，將興建兩幢七層高之工廠大廈，共有工作單位八百四十個，每單位面積二百五十六呎，其型式與新蒲崗最近建成者相同。建築工程大概明年夏季可完成入伙。

另外爲使準備二十七萬人口獲得供水，將在荃錦公路以南興建兩個濟水池，一個容積爲一千四百萬加侖，一個爲一百七十五萬加侖，此外並將建一個容積一百七十萬加侖之抽水站，作爲供水計劃之一部份。食水將由荃灣濾水廠藉地心壓力輸往較大清水池，然後泵往較小清水池，供應食水給較高之地區。

慕德中學
增設中四班　明日開學禮

【本報訊】調景嶺村慕德中學決定增設「中四」一班，即日起報名，考試日期報名時通知，備章備索，附郵一角即寄。據稱：該校爲教會學校，一切費用特廉，中四學費每月僅二十五元，中五僅三十元。本期師資陣營，經調整後，益爲堅強，多爲國內著名大學畢業，且有豐富教學經驗。該校定明日上午十時，在該校大操場舉行開學禮，新舊生務須依時前往參加。據該校負責人稱：凡寄宿同學，可於今日下午前往該校男女生宿舍，携備行李及用具報到。

警務處長　伊輔返港

【本報訊】警務處長伊輔返英渡假六個月後，昨已飛返本港。警務處長昨在機場並無發表任何談話。到機場接機者，有副警務處長戴磊華及高級警務人員多人。

社會署訪尋　一女童親屬

【本報訊】社會福利署公告稱：一名由本署所照料之女童，現欲訪尋其父母親屬或監護人等，如在本佈告發出之日起，一個月內仍未前來本署（銅鑼灣裁判司署大廈八樓七〇四號室）洽商，則該兒童即作被遺棄論，有關其前途福利概由本署承排。

該女童名陳錦霞，約七歲八個月大，於一九五七年十二月三十日在本港出生，其父陳明前業海員，東莞人氏，因身體有病，無能照顧該童，其母名梁女，約三十歲。

占士邦小說中文譯本
皇家賭場　金槍人

香港英皇出版社之中文版占士邦小說出版後，即風靡一時，現又繼續出版「皇家賭場」及「金鎗人」二書，前者係占士邦創造者法蘭明氏成名作，後者則爲其去世前最後一本遺作，其中情節曲折緊張，充滿刺激，娛樂性之豐富早已馳譽世界，中文版亦將原本精彩譯出，每册祇售二元，愛讀間諜小說者勿錯過。

博愛醫院義演
區歲樂任贊助人　名譽券甚爲暢銷

【本報訊】新界博愛醫院籌募經費，定本月八日晚間在九龍普慶戲院舉行粵劇義演，由雛鳳鳴劇團演出三齣名劇：「辭郎洲」、「幻覺離恨天」、「碧血丹心」，該劇團爲名伶任劍輝、白雪仙担任藝術指導，有十二位新秀担綱，陣容甚好。該院今次義演，獲新界民政署長區歲樂允担任大會贊助人，並於義演之夕蒞臨主持頒獎並擔出紅伶錦旗。大會並聘郭贊、關祖堯、李福樹、馮業芬、鄧銘澤、雨川、胡百全、何傳耀、許柱、李仲莊、鄧佩瓊、張玉麟、林繼振、陳若瑤、常世柱、孫秉樞、廖烈武、汝游、顧乾麟、華陳立、張人龍、趙聿修、周理炳、德根、柳子元、程振球、鄭國、甘光宇、陳棨等協導進行。

該院義演，獲社會名流、工商巨子及熱烈響應，連日捐欵購票者甚衆，今日爲五百元榮譽券截止日期，希望各界大力贊助。

商台對聯徵求　入選名單公佈

【本報訊】商業電台第二台之「對聯徵求」節目，由國學名家陳湛銓教授主持，每星期舉辦一次，上期第三十二會聯首爲「江山靜待秋風到」，應徵之聽衆甚多，評閱結果，獲獎名單如下：第一名廖三「天地獨留晚景寬」，獎金三十元；第二名朱濟川「陵闕空悲夕照殘」，獎金二十元；第三名胡錫洪「刑政宜從暇日修」，獎金十元；第四至第十名不分名次，每位獎金五元：趙惠泉「鱗鳳常從盛世遊」，張三女士「關塞驚聞」，田千秋「鼓角吹殘玉帳」，徐天健「晚角吹」，劉其湯「漏寒如暮」，梁華熾「宇宙包羅萬象新」，黎伯榮「宮殿」。

第三十三會聯首爲「晚晴自是人間重」，今晚九時在第二台播出，並定九月九日（星期四）晚截稿，得獎名單下星期日在該節目公佈。

珠海書院
設大學預科

【本報訊】珠海書院鑒於每年有數千英文中學畢業生，而有志於升學者，却因種種條件關係，未能如願以償。特於本年度增設大學預科班，專招收英文中學畢業有志升學之學生。該預科分文組及理組，文組課程計有：國文、英文、數學、公民、歷史、地理、生物；理組課程計有：國文、英文、數學、公民、物理、化學。其宗旨爲使英中畢業生能於一年內完成高中課程，使得有機會參加私立七大專入學試，並可轉升讀外地各大專學校，使彼等對升學方面多一途徑。

舊馬新評
超霸拚得太多　已難維持水準

馬林

奔馳　一九六四年馬，六歲，雌性，灰色，十五掌一。烙印第一百號。練馬師：蘇芬諾夫。

最佳賽績：半哩一七〇碼，一分，一三六磅，第二，負兩馬位，實地。六化郎四十碼，一分十九秒四，一三八磅，第三，負一馬頭，實地。一哩，一分四十五秒二，一四〇磅，第一，好地。

新馬第一季未有成績，編入第七班，本季初期拚三次短途，兩次跑得接近，第三次竟因前速跟不住而落後甚遠。自此之後大半季未有成績。至季末穿拼一哩而勝，做出時間有值第七班可贏水準。此駒前速平常，且速度亦平常，故爭短途難勝，爭一哩路程，則有平均速度，後勁亦不太够。在低班裏經常會缺乏長途馬，故一哩反而易勝。下季可以此爲準。

南岸　一九六三年馬，八歲，雄性，栗色，十五掌二。烙印第四十六號，練馬師：蘇芬諾夫。

最佳賽績：半哩一七〇碼，一分〇秒一，一五三磅，第二，負大半馬位，實地。六化郎四十碼，一分十八秒一，一四九磅，第一，實地。一哩，一分四十五秒二，一五〇磅，第二，負三馬位，實地。

五化郎有一分秒一二之間，六化郎四十碼有一分十八秒一，一哩則在一分四十六秒左右。長途速度在第七班稍嫌勉強，短途速度則在第七班隨時可爭勝，故今季改向短途發展，頗有成就。惜在負重磅之後，演出欠佳，因班次已恰當，倘再升班便會吃虧。今仍留在第七班，下季仍在壯年，祇要狀態復起，評磅不太重，當有機會可勝。

超霸　一九五九年馬，十二歲，雄性，棗色，十五掌一。烙印第四十八號，練馬師：羅達尼。

最佳賽績：半哩一七〇碼，一分〇一秒，一五四磅，第二，負大半馬位，實地。六化郎四十碼，一分十八秒三，一四五磅，第二，負一馬頭，實地。一哩，一分四十四秒三，一五四磅，第三，負大半馬位，快地。

本季十一歲了，但拚搏精神，仍未見退化。季初兩得六化郎四十碼位置，一哩兩次拚神宰俱因負磅太重而不能在今季贏出，未免可惜。下季十二歲，經過今季法拚以後，恐影響體力，以後難維持水準，下季在第七班更難贏矣。

昨晚澳門賽狗派彩成績

場次	路程	首名	二名	獨贏派彩	第一位置	第二位置	連贏位
第一場	三五〇碼	(六)揚州霸王	(五)勝利王子	四元二角	二元一角	二元一角	六元二角
第二場	五二五碼	(六)勇將軍	(五)旗艦	十一元	四元五角	十一元二角	廿七元四角
第三場	五二五碼	(五)成吉思汗	(四)旅遊之家	十元八角	四元三角	一元七角	十三元六角
第四場	五九五碼	(二)美的	(五)伯爵之墨	六元九角	一元八角	一元四角	八元三角
第五場	五二五碼	(一)確定好	(二)利害	二元一角	一元四角	一元七角	三元五角
第六場	四九〇碼	(六)雄心	(五)戰門艦	三元二角	一元七角	三元一角	十四元三角
第七場	五二五碼	(二)金浮果	(一)滅安娜	二元三角	二元四角	二元六角	十三元七角
第八場	五二五碼	(三)明符	(五)保濟之寶	三元三角	二元五角	四元五角	卅元五角
第九場	五九五碼	(六)鴻運王子	(五)飛雲	五元七角	二元二角	二元八角	十三元三角
第十場	五二五碼	(二)香港勇士	(四)富貴	十七元三角	五元六角	四元九角	廿九元四角
十一場	五二五碼	(四)霎留	(二)香港蛟龍	二元九角	二元二角	二元二角	五元二角
十二場	三五〇碼	(四)特別快車	(一)幸運	三元五角	二元一角	二元一角	十二元一角

電台播音節目

本欄刊登節目，係依據各台發表，來稿倘有更動，概以該台臨時宣佈爲準。

香港電台　今日下午四時：（中文台波段：六四〇千週，波長四百六十八公尺；短波：三九四〇千週，波長七六．一四公尺；超短波調頻：九十四兆週）。四時十五分，京劇欣賞。五時四十五分，音樂小曲。五十五分，鮮魚市情報告。五十八分，天氣報告。六時廿分，小曲。四十五分，粵、國、潮、客語新聞報告，特別報告。六時，宗教節目。七時廿分，小曲。四十五分，時代曲。五十五分，古今中外有獎問答。八時，史寫探長破案記。五十八分，天氣報告。九時，粵曲。卅分，轉播倫敦粵語新聞。四十五分，時代曲。十時十五分，錄音轉播倫敦國語新聞。十一時十五分，幻影心魔。三十分，時代曲。五十七分，天氣預告及漁民天氣預告，廣播完畢。

明日上午播音節目：七時，時代曲。十五分，天氣報告，轉播倫敦粵語新聞及時事評論。三十分，天氣報告，重播一週要聞提要。五十八分，天氣報告及漁民天氣預告。八時，粵語新聞，每日公衆活動，特別報告。十五分，粵曲選唱，愛爾西情花。卅分，英語初階。五十分，天氣報告。九時，中央市場蔬菜價格報導。十分，國語新聞。五十分，潮語新聞，特別報告。十五分，詩詞吟誦。卅分，科學與工業。四十五分，藝術歌曲。十時，中文教育性廣播。十五分，點唱節目（五十八分，天氣報告）。十一時卅分，「東周列國誌」四十五分，演講，粵曲選唱，二堂教子。

商業第一台　今日下午四時：（第一台波段：一〇五〇千週，波長二八十六公尺）。四時，兒童樂園。五時，粵曲。三十分，歐西流行曲。六時，新聞，天氣報告，報道東南亞天氣。十分，轉播港台新聞。三十分，時代曲。七時，短篇小說「同是天涯淪落人」。八時，天氣報告，時代曲。九時三十分，時代曲。十時，名伶新曲。十一時，天氣報告，「大丈夫日記」。十一時三十分，時代曲。十二時，電影故事「海棠紅」。

明日上午播音節目：七時，清晨音樂。十分，節目預告。十五分，口琴音樂。三十分，天氣報告。潮汐報告。四十五分，時代曲。十二時，天氣報告，播音完畢。

商業第二台　今日下午四時：（第二台波段：一一七〇千週，波長二五十六公尺）。天氣報告，梁山伯與祝英台電影插曲。五時，粵曲精選。六時，轉播港台新聞。三十分，天氣報告。五分，跳舞粵曲。三十分，粵語流行曲。七時，時代曲。卅分，婦女生活戲劇化節目。七時，報道東南亞天氣。八時，讀者文摘「勇冠三軍」。四十分，時代曲。九時，天氣報告，對聯徵求。三十分，影劇座談。十時，曲藝雜談。卅分，粵曲。十一時，天氣報告，節目預告。五十九分，轉播港台新聞。十二時，播音完畢。

明日上午播音節目：七時，清晨音樂。三十分，天氣報告。

麗的銀台　今日下午四時：曲：(一)夜夢衛夫人，(二)光棍王夜枕寄鴛。三十分，天氣報告，國魂第四十八輯「汗血天馬」。四十五分，報導東南亞各地天氣情況。粵曲：(一)梁祝拜壽。三十分，時代曲。十一時卅分，時代曲。十時，粵曲。三十分，中國相學。五時，小朋友樂園。三十分，快樂故事「雪山飛狐」。六時，樂韻心聲。二十分，短篇趣劇「滿天神佛」。七時，時代曲。十五分，平安是福「請勿輕視自己」。三十分，天氣報告。八時，新聞報導。九時，小小說「死亡消息」。四十五分，全港慈善賽狗消息。約在十時半，新聞報導。一時，明日節目報告。十一時，粵曲，繼續報告各場賽狗消息。

明日上午播音節目：七時，麗的呼聲。三十分，天氣預測。七時十五分，今日節目報告，廣東音樂。三十分，新聞報導。八時，英語初階。十五分，粵劇名曲。九時卅分，祝壽節目「呂布與貂蟬」。五十二分，天氣報告。

麗的金台　今日下午四時：潮音什錦（全）。四時，越劇「槐陰別」。六時，中文電視節目報告。七時，社會服務。八時，新聞。三十分，晚間育台明日節目。粵曲：「閩潮話」。十五分，天氣報告。新聞報導，時代曲。三十分，最新潮曲。

中文電視　今日下午六時：節目預告。六時二分，世界名人傳。卅分，舞蹈園地。七時，粵語長片「大明英烈傳」。九時，全港業餘歌唱比賽優勝者演唱。四十五分，影友俱樂部。十時十五分，古玩欣賞。四十五分，最後新聞及天氣報告。十一時十分，閉幕曲。

綠村電台　今日下午四時（中文電視波段：七三五千週，波長二八公尺）：四時，社團粵曲。五時，時代曲，天氣報告。三十分，兒童樂園。六時，西曲。三十分，本港體育消息。八時，粵曲。九時，賽狗報告。十時，西曲。十一時，賽狗報告。

明日上午播音節目：七時，早晨音樂（天氣報告）。三十分，英語教授。四十五分，節目預告。八時，天氣報告，及漁民天氣報告。九時，家庭食譜。十時，兒童故事。十一時，婦女節目。

抗戰史實不容歪曲抹煞！
中共祇「偽裝抗日」
其實「七分發展·二分應付·一分抗戰」

趁着我國對日抗戰勝利二十周年之際，最近中共揹命擴大渲染宣傳其所謂抗日游擊戰，歪曲八年抗戰的史實，無恥地侈言對日抗戰勝利是共產黨的功績。……試問八年抗戰期中共軍打過甚麼仗？那一次與日軍大規模會戰是共軍打的？鐵一般的事實距今不遠，上了年紀的人當然知道中共在扯謊，年青的一輩卻千萬別受他們的欺騙！

——國士——

對日抗戰八年，是我國國家存亡絕續的一次神聖戰爭，也是造成中共暴亂勢力坐大的一次機會。當時在舉國動員抵禦外侮之際，潰不成軍的中共暴亂武裝，乘機休養整補，積聚力量，造成暴力割據的局面，不僅對抗戰無補，反之增加了國軍對敵作戰時的後顧之憂。

在我國對日抗戰初期，中共揚言以對日抗戰，「一致對外」的動人口號作外表掩護，而骨子裏實在是確定其「七分發展，二分應付（按指應付國民政府及國軍），一分抗戰」的陰謀叛亂方針，在整個抗戰時期中共就嚴格地依此方針行事。中共之軍事共酋朱德，就曾親自將此顛覆國家的陰謀工作方針，下達給共軍的重要幹部和派赴敵後工作的共幹；當時也因此使一些還有愛國良知和血性的共幹不滿，很多脫離中共組織，經此打擊，中共當局此後對中下級共幹的工作指示，就嚴格秘密起來，掩蔽起來，使到不少不知底細的人都受他們的「抗日催眠曲」所麻醉，認不清真相。甚至受其利用。

在我國對日全面抗戰開始後次年，即民國二十七年（一九三八年），中共在其黨的「擴大六中全會」上的決議及其他文件的記述，就有乘抗戰進行加緊佈置及準備全面軍事叛亂的計劃，此一陰謀叛亂計劃要點如下：

㈠確定長期武裝叛亂的政策，為奪取政權的主要「鬥爭形勢」；並決定配合抗戰的發展，分作退守，相持，進攻三個階段，以實現其陰謀。

㈡決定戰區及敵後（指華北）為主要活動地區，然後再跟踪日敵軍由北而南，趁火打刧，逐步擴張。

㈢決定敵後工作的兩大任務：極力擴軍，奪取地盤為先；其次次第驅黃河以北的國軍及抗日游擊隊，以擴充割據範圍。

㈣決定大後方及敵佔區之共黨黨務與民眾工作，「全黨注意戰爭，學習戰爭，準備打仗」，以適應將來之需要。

到了民國三十四年（一九四五年）抗戰末期，中共在其黨的「七次大會」上按照上述計劃又加上一條：全力奪取東北，以就近在蘇俄的掩護下，充實共軍的戰力，再大規模發動武裝叛亂，奪取政權。

中共根據上述計劃，在八年抗戰期間，其禍國的行為，可分兩個時期予以概述如下：

第一時期：自民國二十六年（一九三七年）「七七抗戰」後開始至民國二十八年（一九三九年）年底，屬於退守階段。在此期間，中共在表面上處處退讓，揚言放棄武裝暴動，擁護國民政府及蔣委員長，國民黨長期合作等等，盡量開出空頭支票，大放其煙幕彈，施展其對民眾的催眠術，但暗中則在政治偽裝掩護下，由山西省西北分兵兩路，一路出雁門，五台，橫斷平漢線，深入冀中；一路越同蒲，沿太行山南端伸入山西南部，河北南部及河南北部，與東西縱一帶，橫斷津浦線，入山東之北部及東部，截斷國軍的聯繫，對在敵後奮戰的國軍實行攻擊，同時對日敵軍則一味退讓，甚至有意無意中與敵軍聯合夾攻我抗戰部隊。據我軍方統計：截至民國二十九年（一九四〇年）初，中共施用這樣的「抗日」戰術，共建立了八個根據地，包括一百七十九個縣份，其武力亦發展到近三十萬人。而另一方面，被中共先後用以大吃小，各個擊破的方法殺害及吞併的國軍游擊隊，即近二十萬人。

第二時期：從民國二十九年直到抗戰勝利，即中共之所謂「相持階段」。在此期間中共的陰謀，是以軍事政治的運用與攻勢，爭取與政府力量的均衡，中共訂了一個「五年計劃」，準備在五年內擴軍一百萬，一二百萬，俾與國軍勢力均衡，在這個計劃下，共軍更明目張膽地勾結日敵軍，並使不時襲擊國軍，用分化滲透的方法企圖製造國軍叛變，最近要的事實即如「新四軍事件」等（另文詳述），此點在美國之喬治·克里爾所著的「一個紅禍記」一書中，就引述了抗戰時來華的美國史迪威將軍的話說：「共軍掛了中央軍的名義，可是卻去攻擊中央軍，國軍不能渡過黃河，假如渡過黃河的話，必定受到日軍和共軍的前後夾攻。」他並指出日本飛機不炸延安中共老巢的事實，正說明中共與日敵確有互通。

同時，在抗戰末期，中共在政治方面也由守為攻，中共政治攻勢的中心目標，是利用公開毀謗，秘密滲透，製造分化的方式來打擊領導全面抗戰的國民黨及國民政府，完全站在敵對的立場，處處破壞，處處牽制；甚至對日本與蘇俄簽訂「互不侵犯協定」這樣對抗戰不利的大事，也極力替蘇俄辯護，而全然不計其對我國民族的危害；又當德俄歐戰爆發戰事時，中共又高喊組織所謂「十萬大軍援蘇運動」，看得蘇俄比自己國家還重要，其喪心病狂如此！

總之，中共是在對日抗戰八年期間暴發起來的，它們揚言抗戰，實則與日敵勾結破壞抗戰，以發展勢力及擴大地盤為目的。據民國三十四年（一九四五年）初抗戰末期中共自己統計共發展成績：共有十九個割據的大地盤，包括華北六個，華中十個，華南則有東江和瓊崖兩個區，加上其原據的陝甘寧邊區等；建立起二十四個行署及一百零四個專員公署，佔有六百七十八個縣市，在其暴力治下的民眾有九千九百五十餘萬人，共軍人數則達九十萬人。所以一到抗戰勝利，中共就藉此乘機發動了。

談史說地
逢星期日刊出

我抗戰時之國際陰謀
蘇日「互不侵犯協定」
——國人皆反對·中共獨幫腔

——士元——

由於我國全國上下集中注意於對日抗戰，無暇兼顧外蒙古，蘇俄遂乘機趁火打刧，逐漸將其魔爪伸入我外蒙古，於數年間組織起傀儡的「外蒙古人民共和國」。

民國三十年（一九四一年）我國對日抗戰正酣之際，蘇俄與日本於四月十三日在莫斯科簽訂「互不侵犯協定」，其中宣言：蘇俄尊重偽「滿洲國」之領土完整，日本則承認蘇俄之傀儡「外蒙古人民共和國」。

當時我國民政府外交部特於四月十四日發表聲明予以否認：「本月十三日蘇聯與日本簽訂中立協定時所發表之共同宣言，內稱日本尊重所謂「蒙古人民共和國」領土之完整與不可侵犯性，蘇聯尊重所謂「滿洲國」領土之完整及不可侵犯性。查東北四省及外蒙為中華民國之一部，而為中華民國之領土，無待贅言，中國政府與人民，對於第三國間所妨害中國領土與行政完整之任何約定，決不能承認。並鄭重聲明，蘇日兩國之共同宣言，對於中國絕對無效」。

凡是中國人，對於蘇日兩國此一荒謬的侵犯我國領土及主權之約定，都應反對唯恐不及。但當時別有鬼惑用心之中共當局毛會等人，竟恬不知恥的為蘇俄辯護，強謂蘇俄在歐洲應付德國為少後顧之憂而有此需要云云。這是中共賣國主張之一例。

國際大陰謀 蘇日所謂「互不侵犯協定」在莫斯科簽字，圖為日本外相松岡洋右簽署，蘇俄的史達林及莫洛托夫立後。

堅決反共的愛國學者
傅斯年二三事
他眼中的毛澤東只是宋江之流

——健民——

有時從歷史的背景可以認清人物，有時又可從人物的生活來瞭解歷史。因此，在這裡且談談幾件傅孟真（斯年）先生有關現代史上大事。

民國二十年，那時傅先生是三十六歲，在北平擔任中央研究院歷史語言研究所所長，同時主持北京大學史學系。當是年「九一八」事件發生後，一班學者教授在北平圖書館開了一個會，傅先生當時慷慨陳詞，提出了一個問題：「書生何以報國？」大家討論的結果之一，是編一部中國通史，此北大史學系即以這一專業引為己任。而於年傅先生所著的「東北史綱」（卷一）出版。這書的大旨要義，在根據歷史，證明東北屬於我國，以駁斥日本人「滿蒙在歷史上非支那領土」謬論。後由李濟之節譯為英文，並將譯本送交國聯調查團以為參考，甚受重視。

民國三十四年，時傅先生已五十歲，七月一日代表國民參政會訪問中共割據的中心延安，商談團結，七月五日回重慶。事後羅家倫先生曾記述稱：「他（指傅先生）反對共產黨是遠在他在廣州中山大學做教授的時候，因為在當時他看穿了蘇俄代表鮑羅廷所代表的政策，和中共認賊作父的奴性。他對共產黨的政略與戰略，認識得比誰都清楚。但在重慶被國民參政會推舉為訪問延安代表的五代表之一，他回來之後，和我談過幾次，他認為當時延安的作風純粹是專制愚民的作風，也就是反自由，反民主的作風。他和毛澤東因為是舊相識的關係，單獨聊了一夜天。上天下地的談開了，談到中國的小說，他發現毛澤東對於坊間各種小說，連低級興趣的小說在內，都看得非常之爛熟。毛澤東從這些材料裡去研究民眾心理的弱點，所以至多不過宋江一流。毛澤東和他慢步到禮堂裡，看見密密層層的錦旗，是各處向毛獻的。孟真諷刺的說道：「堂哉皇哉」！毛澤東也有點感覺到沒意思。他痛恨同去的人沒有出息，他說，章伯鈞是由第三黨去歸宗，最無恥的是黃炎培等，把毛澤東送他們的土織毛毯，珍如拱璧，視同皇帝欽賜錦緞大曲的陀羅經一樣。」

同年八月十日，日本宣佈投降，傅先生高興的了不得。在這消息傳到重慶的晚上，傅先生從聚興村住所裏，拿了一瓶酒，到街上大喝，拿了一根手杖，挑了一頂帽子，到街上亂舞。結果帽子飛掉了，棍子脫手了，他和民眾和盟軍還大鬧了好一會，等到叫不動了，才回到原處睡覺。第二天下午羅家倫先生去看他，他還爬不起來，連說：「國家出頭了，我的帽子掉了，棍子也沒有了，買又買不起，但倒不覺晦氣！」

就在這一月傅先生寄信給夫人函中，描述十一日慶祝勝利之情形，略云：「第二天（十一）接到參政會通知，大家到秘書處慶祝，我九時半到，則已三十多人，愈到愈多，皆哈哈大笑，我現在方知舊戲中二人見面哈哈大笑之有由也。抱者，跳者，親臉者，要想安靜一下，談談如遊行，幾乎辦不到。大家都親胡木蘭，胡木蘭亦偶親之。我未曾親邵先生的夫人，邵先生還見怪，其狂如此。坐了三輛大車，二巴士，一卡車，另一軍樂隊，沿途慢行，大聲呼口號，怪叫。遇見美國兵便大呼，直到國民政府，他們還在開會。我們要求主席（蔣委員長）出來見，他們不知洋脾氣，請我們進大禮堂歡。主席出來時，大家歡呼，聲如暴雷。出門時，我遇見熟人打招呼者，皆報之以拳，段書詒後來說，他間直吃不消。」——在參政會仍很熱鬧，下午三時方歸，頗覺極倦，若有大病，一直睡下去，第二天方好。」這充份反映出我國抗戰勝利當時上下狂歡的情景。

民國三十六年，傅先生赴美養病，當時戡亂之戰不利，卅七年八月傅先生由美歸國，時有某君，自京中貽書傅夫人，謂：「時局頹危，傅先生於此時回國，非計之得者也。」傅先生歎曰：「此君乃不知吾心。余絕不託庇異國，亦不作共黨順民，將來萬一不幸，首都為共黨所乘，余已無可奈何，則亦不辭更適他省，又不得已退居窮鄉，最後窮鄉亦不保，則蹈海而死已矣」。

觀乎以上幾種的傅先生之生活片斷的寫真，除了令人佩服傅先生為人之外，也可以使我們對過去的幾段歷史產生深刻的回味。

傅孟真先生於清光緒二十二年（一八九六年）生於山東省聊城縣，宣統元年（一九〇九年）考入天津府立中學堂，民國二年（一九一三年）考入北京大學預科，民國八年先生主編之「新潮月刊」出版，對「五四運動」之精神之闡發特多，而傅先生也是親身參加「五四運動」，為北京大學學生代表之一。同年秋，他考取山東省官費留學赴英國倫敦大學治生物學，打算從生理學以通心理學而進於哲學，在英三年，於生理心理以外，亦兼治數學。民國十二年由英赴德，入柏林大學哲學院研究。民國十五年始返國。初任教於廣州中山大學，兼文學院長及國文、歷史兩學系主任，十六年在該校創立語言歷史學研究所。十七年任國立中央研究院歷史語言研究所所長，十八年兼北京大學教授。抗戰起後，隨國府播遷，由南京、昆明而重慶，抗戰勝利後先赴美養病，後回國主持歷史語言研究所所務。三十七年冬遷歷史語言研究所至台灣楊梅鎮。三十八年任國立台灣大學校長。三十九年十二月二十日以腦溢血病逝於台灣省議會議場，享年五十五歲。（圖為傅斯年）

世界之大·無奇不有
甜河·酸河·香河

（金馬）

人們通常都知道河流的味道極其量有兩種：淡水或鹹水；但你可知道世界上竟有「甜河」和「河」的呢？很多河是一泓臭水，也不奇；但竟有河流是甜的，別的也是罕見吧！「甜河」，早在二世紀中葉希臘的一位著名地質學家在那本「深入地底一里」的書中，就指希臘有一條甜的河。直到現在，甜的河像八百年前所說的一樣留存在希臘境中，不同的今天的甜河，河水已比過去紀錄少了十分之三。這條罕見的甜河，位於希臘北半島的達拉馬斯河的支流，原本叫做「奧爾馬加河」，全長八十餘公里，河水的甜度約等於普通的蔗糖十分之七點五左右，用手指醮些河水來放入嘴裏，也會嘗到甜味。

地質學家認為河水味道的造成，脫不了河下土層含質特別為主因：即如甜河的河下土層組織，就是泥沙中含有很濃厚的原糖結晶體。儘管這條河水是甜的，但人們也不敢拿它當作糖水喝，甜河兩岸的人，只利用甜水來灌溉農作物，培育作用很大，每年的收穫都是多產而且密造的。甜河的有利地位是在杜斯河之下，河水像是有入無出，農人汲用不盡。據生物學家說，甜性比鹹性更少含刺激作用，所以可以生存在鹹水的魚類，通常也同樣可以活在甜水裏。

另一條也是罕見的「酸河」，是在哥倫比亞的東部浦萊斯火山地區，原名叫做「雷歐維拉力河」，全長五百八十餘公里，它的酸味是含有高度刺激性的，約含百分之九硫酸和百分之五鹽酸，所以儘管它的酸味和可以入口的碳酸差不多，但酸味消失後便會使嘗它的人舌頭潰爛或至腸胃受損，若果不慎吞了幾口，能致人高熱頭眩，五臟損爛。所以也有人叫它做「謀殺河」，因為常常發現有人被謀殺在河中，被推下河中的不消三分鐘便因呼吸窒息，皮膚爆裂，內臟毀爛而沒命的了。

地質學家曾經探察過酸河的下層，證明河床有不計其數的深長穴道直通火山區，相信河水的酸性是火山不斷爆發時所排洩出來的燃燒物和硫酸與鹽酸等，直接經由河床穴道滲入河中。至於魚類在這酸河中當然是無法生存。

至於「香河」，它位於西非洲葡屬安哥拉，與西南非洲間的穆賓魯河相連，原名「路勒尼達河」，全長不過六公里餘，可說只是一條小涌。但距離河水百呎便可嗅到奇香撲鼻的了，它的香味清新，不同於人造香水的濃郁，頗是可愛。

據說香河的成因可能有兩個：一是河底長有很多植物，能夠在水中開花，花的香味散發開來溶解在水裏，再蒸發出來。二是河底的土層組織特異，泥沙的本身就含有香味。但真正原因現還未能證實。

中共偽裝抗日的典型例子
「新四軍事件」及其他
與日敵通聲氣夾擊國軍為游擊戰

·燕雲·

所謂「新四軍」，是中共揚言一致對外，願意在國民政府及蔣委員長領導下對日抗戰之後，於民國二十七年（一九三八年）奉中央命令將江南、閩、浙、皖、鄂、豫等省之零星共軍部隊組織而成的。軍長是共酋葉挺，下分四個支隊，指定在江南二十餘縣活動。「新四軍」起初只得七千三百餘人，但就憑中共那套「七分發展，二分應付，一分抗戰」之伎倆，不三兩年間，就發展了近十萬人，割據地盤亦擴大了。

當時，中央方面見其只是擴充勢力而不抗戰，認為終非善意，乃於民國二十九年（一九四〇年）三月，由參謀總長何應欽指令其將江北部隊，悉數調集江南，但「新四軍」之共酋拒不聽命，未獲結果。至是年十月間，更發生所謂「黃橋事變」，「新四軍」與日敵軍通聲氣，致中央方面第八十九軍軍長李守維將軍陣亡。中央方面有見及此，乃再指令「新四軍」須開赴黃河以北指定地區。但共酋陽奉陰違，另有打算，於次年一月四日集中完畢之後，隨即於六日起對國軍發動攻擊，經一週間之戰鬥，「新四軍」卒被國軍第四十師迎頭痛擊解決，其軍長共酋葉挺被俘，副軍長項英潛逃，其下官兵被俘者達五千餘名。

中央乃於十七日通令全國：「新四軍」番號撤銷，該軍長葉挺交軍法審判（其後被處決），副軍長項英通緝歸案辦理，叛軍編遣事宜統由第三戰區負責辦理。」此即所謂「新四軍事件」。

此時，「新四軍」名義雖被取銷，但其殘餘之眾稍後仍再集結，至民國三十一年（一九四二年）以後，又有兩部之眾在江南一帶，其軍長則由共酋陳毅担任（現中共「外交部長」）。

此外，中共誇稱的抗日時期之游擊戰，到底如何呢？下面是一些事例：侵略我國的日本「皇軍」，是國家的敵人，共軍不但不打日軍，反而與日軍有了默契，採取手段專打國軍。國軍於對日作戰時，共軍乘機搗亂，造成國軍側後的威脅，而共軍更有時供給日軍情報，使日軍獲悉國軍的據點和重要的軍政所在地。如當時在敵後的山東省政府主席沈鴻烈，每到一地，共軍立刻於數里外貼「歡迎沈主席」的標語，以便日軍追蹤而至。中共對外宣傳他們與日軍打過幾萬千次游擊，他們的游擊就是這樣打的。（圖為被處決的「新四軍」共酋葉挺）

（左圖）最近當選之水仙花皇后余愛麗。

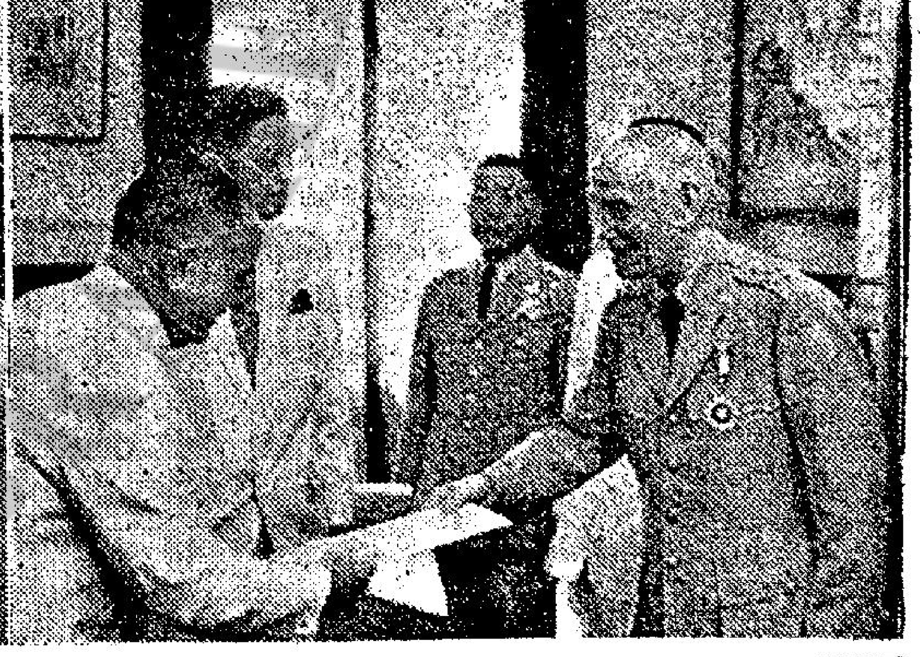

（右一圖）墨西哥新任駐華大使賈薩斯（左），於卅一日上午到總統府晉見蔣總統，並呈遞到任國書。

（右二圖）墨西哥新任駐華大使賈薩斯，於卅一日上午到總統府晉見蔣總統，並呈遞到任國書。圖是，賈薩斯大使（中）呈遞國書後步出總統府檢閱儀隊。（中央社）

（下圖）德國賽爾堡塔管理人的女兒巴貝，好像同一隻小鷹談話的樣子。那隻小鷹現時在賽爾堡動物園飼養，這個小女孩常常探視這隻小鷹。（泛亞社）

（下圖）美軍在華地位協定，於上月卅一日上午在台北外交部簽訂，由我外交部長沈昌煥（左）和美國駐華大使館高立夫參事（右）代表兩國政府簽字。

（右圖）行政院長嚴家淦夫婦（右），於卅一日下午在行政院接見世界佛教徒友誼會長狄司雅（中）及她的兩位妹妹。（中央社）

一隊南韓陸軍，面戴防毒面具，逮捕一名參加反政府示威遊行的大學生。二十六日陸軍引用戒嚴條例代替警方執行保護安全的工作。

每週一刊

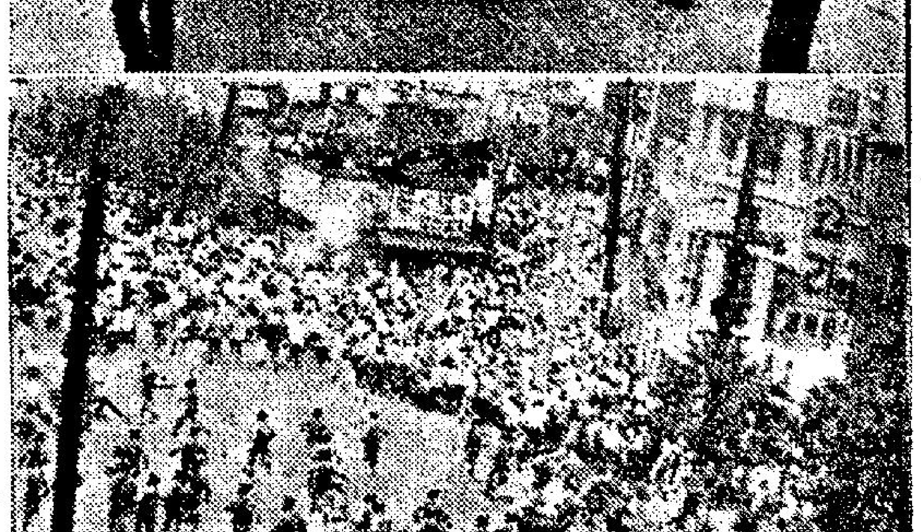

（右上圖及中圖）上月二十五日，一萬名韓國學生在漢城示威，反對與日締交，南韓總統朴正熙當晚便向全國廣播，向學生發出警告，切勿在戶外集聚，作任何示威的企圖。

（右下圖）日本左翼人士於上月二十六日舉行示威遊行，反對美國原子潛艇利用日本港口，日韓復交及美在南越的戰爭。參加該次遊行者大約有二千名學生。

他們最愛在此招待親友
詹森總統農莊素描

·賀文·

在十年前，美國總統詹森患很嚴重的心臟病，他回到他的故鄉德薩斯州石堆鎮的祖居休養時，曾對他的鄰人說道句意義深的說話：「它認識你，當你患病的時候它又會照料你。」

詹森誕生的地點是在接近一個大牧場的屋子內，經已改建過多次，原有的木料差不多已無留存。在離開不遠處有一條流得很慢的河，名叫彼地拿里斯河，這是照印第安人語，意即「在晚上放亮的小白石」。

詹森的祖屋是由詹森的祖父在一百年前所有一個人口僅有六百多名的小城，叫做詹森城，名以紀念詹森的祖父，當德薩斯州開墾時代的一個先驅人物，他對當地頗有貢獻。在十年前，詹森找到一個著名建築師，將那座舊屋改為有十六個房子的新型建築物，更關一個大吉他琴型的游泳池和更衣室，所有房壁都配有空氣調節和現代設備，但詹森保留在屋內的一個大火爐，在那裏數代相傳，詹森家屬中的女人，烹煮德薩斯州式的食品，供應他們的家人和所僱用的牧場工人。

屋內的陳列和佈置，仍然是照詹森的母親在生時的策劃，她善長女紅，遺下有許多精緻的顧繡品，其中最美麗的一幅，繡有詹森總統和他的妻子的名字，這是當他們在一九三四年結婚時，老夫人贈送給她的兒媳做禮物的。

詹森夫人很敬愛她的家姑，她現在仍遵照老夫人在生時料理家務的方法，擺設屋內的家具，詹森夫人曾說：「我們沒有古董，祗有二手貨的傢俬。」在屋內藏有許多舊照片和紀念品，都是世代相傳的家珍。詹森夫人喜歡對訪問者說出她的家姑的畢生中，對兩件事最發生興趣，一件就是她的教會，一件就是系統。她在生時最喜歡一幅舊照片，現在掛在樓上的客廳內，在照片上所見，墨西哥司令辛達阿拿將軍向美國由森侯斯頓所指揮的德薩斯軍隊在聖亞仙杜投降時的情景。詹森夫人能夠指出在照片上每一個德薩斯軍人的名字，第二十四號是約翰勃頓，是詹森外祖父方面的人，他站在一株樹外，但詹森總統倒認為那些號碼恐怕會有弄錯，他說：「我的親人不會在拍照時，躲在樹後的。」

在樓下有一間特別大的客廳，詹森總統在那裏招待到訪的要人，包括美國內閣閣員，有時大家在討論國事，有一個很大的餐廳，詹森總統很好客，他完全沒有派頭，有人認為他有德薩斯牧童的傳統作風，故各層人士都在那裏做過座上客，其中有一個是趕駱駝的人，當詹森任美國副總統的時候，曾到各國作友好訪問，當他到巴基斯坦時結識一個名叫巴斯阿默，他對詹森招待妥善，詹森歸國後，就請他到美國去一遊。

在屋內的最大和最重要的房子便是廚房，在那裏備有種種肉食，有時詹森會親自下廚，他是一個對烹飪頗有研究的人。他喜歡將在他的果園出產的馳名桃子配入食品裏去。

在詹森的農莊側面有一個小型飛機塲，以便飛機降落，更設有飛機庫，在河邊有許多烤肉用的火坑，詹森總統在鄉居時，喜歡舉行戶外晚會，他親自動手燒烤牛肉和其他食品，分給前來參加的人，詹森夫婦愛好穿着當地人的服裝，特別戴上牧童的大帽子。他們認為這是德薩斯州的馳名標記，詹森總統最愛那條彼地拿里斯河，他常帶着朋友騎馬到河岸去參觀，河的兩旁種有皮甘胡桃和橡樹，其中有的是由詹森的祖父所種的。

在天旱時那條河流得極慢，但在雨季就變急流，詹森夫人很喜歡這樣對她的鄰人說：「假如渡得上帝的容許，同時那條河不會氾濫，我們將在星期日再見。」

詹森總統最喜歡他的祖居農莊，所以在最近他雖在百忙中，仍然抽出時間，回到那裏，跟他的家人和朋友，慶祝他的五十七歲生辰。

名·人·趣·事
「傻」星嘴利

·子幸·

美國好萊塢中專演詼諧角色的麥氏三兄弟，是大家熟知的人物。他們慣被喚作「三傻」，在實際生活裏卻一點也不傻。尤其是格洛卓，他頭腦靈活，談起話來，常常會使人難以招架，並非像在銀幕上一樣永遠是給別人欺壓愚弄的可憐蟲。

一天，格洛卓替自己的子女申請參加一個游泳俱樂部。申請書送出後，該部直截說明不接納猶太人作會員，因而拒絕他所送出的申請。

格洛卓搖電話給該會的主席說：「我的子女祇有一半是猶太人。在我看來，你應該收他們作特別會員，准許他們在貴會的游泳池裏浸到肚臍部分才對！」

× × ×

某天晚上，好萊塢的一個朋友把格洛卓帶到一個降神的地方。

不久，降神者像煞有介事地召來了一個著名人物的靈魂。在塲者紛紛問及死去親友的現狀，召來的「名人」則一一作答。經過一段時間後，在塲各人幾乎都曾就自己親友死後的情況發過問了。

這時，屋裏出現一片寂靜。

「還有人要問甚麼嗎？」召來的「名人」問。

「哦，我有一個！」格洛卓本來一直沒曾開口，這時却想發問了。

「請你隨便問罷？」召來的「名人」答。

「好的，請問我國南達科他州的首府叫甚麼名字？」格洛卓問。

照道理說：被召的「名人」應該是無所不曉，誰知道，他對格洛卓提出的地理常識問題竟是啞口無言，回答不出。降神者的欺騙把戲，頓時給格洛卓一問拆穿。

七情六慾

京都午夜奇遇記

——他是美國大兵，初到京都渡假，本擬與日女幽會，不料中途遇到怪事。（二）

·火麒麟·

占美是一個派在韓國的士兵，經過了十四個月的時間後，他有機會到日本去玩，在京都一間夜總會中，他不但喝酒，與女子跳舞，而且，他更想能夠找到一個日本女子，在這天晚上，便可以達到同等好夢的目的。

那時，他站在夜總會裏面，望着那些正在跳舞的人，他們的態度，却是那麼親密。因此，他便感到非常羨慕，他希望也能夠有一個美麗的女子來陪他。

「先生，我叫美田，」那個日本女子說：「你是不是歡喜與我一起跳舞呢？」

於是他點點頭，並且將他的名字告訴她。

她這時則故意擺出一個姿勢，讓他可以從頭到腳，看到她身體各部份的美處，後來，他們便一起玩樂，他們一起喝酒，一起跳舞，最後，他更在她的耳邊說了一些話。

她說：「在夜總會打烊之前，我是不能夠出去的，不過你可以出去找一個名叫西村的人，由他把你帶着回到我的家裏去，在那裏你可以非常舒適的享着我。」

「不過，你是要越快越好的啊。」她對他說。

「我一定會儘快趕回去，」他笑着。

後來，她站了起來，走到那些日本女郎的堆中去。那時，他望着她的背影在想着！她現在的外表倒是相當不錯的，祇是不知道等一會脫下了衣服又如何呢？

到了外面，他叫人找西村，不久之後，一個年青的東洋車伕走了過來，他的衣服破爛，望着他笑。他說：「先生，你要找我嗎？」

「請你帶我到美田子的家中去，」占美說。

之後，西村讓他坐到車上去。於是，西村便把車子拉着向前飛奔。這輛東洋車從京都的後街走出，然後，又在金閣寺附近經過。最後，來到一座公園的前面。那時，夜已很深，霓虹燈是越來越少了，占美担心西村把他帶到冷靜的地區，在那裏下手將他的東西搶走。

就在這時，他們兩個人看到一個女子從小巷中飛奔出來，跑到馬路上去，顯明得很，她是遇到了麻煩，於是，西村拉了車子，迅速的奔過去看熱鬧。

這時，那個女子說：「請你們幫幫我。」

「停車。」占美對西村說。

於是，占美下車，祇見那個女子通身衣服都被撕破，西村在旁邊，雖然是說了許多話，但是，他聽了也是不懂。他再仔細看時，原來這個女子，更是一個美國人。於是，他說：「來，西村，幫幫我。」

「對不起，我不能幫忙，」西村說時，拉起了車子，便準備離去。「這並不在我的服務範圍之內，她現在既然是陷入了麻煩，那麼，我是不想捲入漩渦的。」

占美再看時，這個女子是充滿了恐懼，連話都講不出來，接着，他又看到兩個大漢從黑暗處朝着他們走了過來，那個女子說：「他們要殺死我。」

新鮮

有些人的眼睛很有問題，竟會把裝有玻璃的門看成沒有嵌東西的出口，在大踏步前去打算走出的時候，如果玻璃經得起衝撞，則祇會把額頭碰出個疙瘩，不然便會大倒其霉，在撞破玻璃之下，釀出血流披面的事件。

玻璃門會引起這種意外，玻璃窗子也是一樣。因此，美國鑲窗工人有一種不成文的習慣：替新建樓宇窗子鑲好玻璃時，照例要在每個窗子上漆寫一個大大的英文字母「X」，以免別的工人粗心大意，把裝好玻璃的窗子看成沒有鑲嵌東西，而告釀出啼笑皆非的悲劇。

本文附圖裡，一名鑲窗工人在午餐後乘機[illegible]休息，看他兩腳彎起，竟也睡得很甜，好一個元龍高臥戶外的鏡頭。

萬·花·筒
高枕無憂

·邵陵·

圖中人是在美國首都華盛頓市替薩克斯——西頓非德公司的新建大廈鑲嵌窗玻璃的工人之一。這間公司兩個老闆的姓，一個以字母「Z」開頭，一個則以「S」開頭。有人心血來潮，認為不妨打破慣例，在裝好玻璃的窗子上不漆「X」，而改漆「Z」或「S」，不嫌費事，還可以把「Z」和「S」兩個字母漆在一起，好叫人特別注意，不把頭顱碰穿。因此，圖中人也依照同工的建議行事，在自己經手裝好的窗子上，分別漆寫「Z」、「S」，或使「Z」「S」兩個字母拍拖，緊緊靠在一起，由於作了這種工夫，當然不用担心發生意外，所以在飯後小睡的時候，能够高枕無憂。

西洋幽默
碰個正着

·文心·

的士公司的接線生接到一個憤怒的電話，抱怨他叫來送他到機塲的的士久久還不來。接線生連忙道歉。

「對不起，的士還沒有到，先生，」他說，「但別担心，飛機總是遲起飛的。」

「今天早上是一定運了，」打電話的人說，「我剛好是機司。」

好萊塢的脫衣舞娘
作風大胆 成功快速

·紫英·

對於鍾妮卡遜來說，世界並不是準備妥當的。鍾妮在好萊塢的日落脫衣舞俱樂部裡面表演一種過於激動感情的動作。事實上，她的瘋狂的動作，引起好此道的人們替她起了一個「過火女郎」的綽號。

鍾妮不同於大部份的艷登脫衣舞女郎，她並不倚賴那些精緻的服裝或者佈景來加強她的動作的。事實上，她穿着一件盡量利用很少材料來造成的衣服跳到舞台上。實際上，她的衣服，就是表演的東西，鍾妮所考慮的事情，就是跳舞。可是那是一種甚麼舞呢！她身體的每一條肌肉，都被利用着，並和音樂的拍子協調起來。

她的跳舞，持續大約十分鐘之久，當跳舞完畢的時候，她滿頭大汗，實在需要跑到樓上的更衣室去。她每天晚上表演那種動作三次，一個星期要表演五晚，她對於那種動作的每一分鐘都喜歡得很。

她在後台對人們說：「首先，我是一個跳舞女郎，我當然要脫光衣服，可是由於我所穿着的衣服，我並不需要做到多大的脫衣動作呢！我在出塲表演之前差不多脫光了衣服。」

在她担任低級和粗野的歌舞之前，她做過一個星期的銀行出納員，和做到一間木材公司總經理的女秘書。她怎樣成為一個脫衣舞女郎呢？

她把她的頭搖了一吓，她說：「情形是這樣的。我對於我的工作，感到厭倦得很……有一天星期五，我走入我那個東主的辦公室裡面，我說我要辭職不幹。我想我那時每個星期賺得七十塊錢的工資，他當下向我建議加到一百塊錢，可是我那時已經立定了我的心意了。我沒有對什麼人說過的事情，就是在數個月之前我在一本雜誌裡面看過關於這個俱樂部的故事。在那篇論文裡面，那間俱樂部的主持人蘭第斯說他要時常物色新的女郎，因此我就寫了一封信給他，并把我穿着泳衣的一幅照片附寄給他。他回信說如果我到了好萊塢的話，他就會給我知道，就會給我一次試演的機會。我當下就乘搭一架長途車走到加州去了。

「第一天當我走到那間俱樂部的時候，我心裡不禁害怕起來。我在那個地方的周圍行了十多次，方才振起精神走到裡面去。當我被人帶到蘭第斯先生的辦公室去的時候，我幾乎不能夠張開我的口，把我的名字說給他知道，可是幸而他從那幅照片認出我的面目。那時我實在恐慌得很。他就吩咐我走入那間化妝室裡面去，把衣服脫下來，我那時想問問自己做着什麼事情！我正想走了出來乘搭下一班長途汽車回返到科羅拉多州去。可是有一個女郎把我帶到一間化粧室，并找到一件多少適合我身材的衣服。」

鍾妮把她的故事繼續說下去。她說：「當我看到我自已穿起那套衣服的時候，我已知道我會得到成功的。後來，我就跟住那班音樂師的節拍試行表演一回。後來我知道這次試演，是表演歷史中最奇怪的事情。通常說來，一個沒有經驗的女郎，在第一次的試演中不會做到多大的事情，可是我却跟住音樂的節奏在舞台上行了一回。這不是有點怪異麼？」

「那次試演，一定持續了一個鐘頭！當試演完畢的時候，我就跟那間俱樂部簽了一張合約，可是在幾個星期之後，我方才在舞台上出現。我要同一個跳舞教師一起工作，要更換我的髮式和其他一些瑣屑的事情，方才讓我正式出塲表演呢。」

據鍾妮說：她從來沒有感受到大多數表演者在心裡經常潛藏的那種舞台緊張心理。她又說：「甚至第一天晚上，我實在過於興奮，不曾感到害怕呢。」

在不及兩年的時間，鍾妮已經由一個木材公司秘書的職位改在那間俱樂部同那個著名的跳舞女郎希爾絲並駕齊驅起來。有人向她詢問，她對於這行新的職業覺得怎樣，她答道：「我實在喜歡得很。如果我不喜歡的話，我想我就會離開這裡，找其他的事情來。我也喜歡金錢呢。」

蘭第斯通常至少把二百美元一個星期的工錢給與那些表演女郎，鍾妮的薪水，更不止那個數目。

二十一、占士邦天涯追踪
鐵金剛大戰金槍客

夏絲蒂譯

占士邦站了起來，走到店舖前面去買了一份格里納日報，他所以要買這一份報紙，主要的原因是這份報紙的選擇新聞的手法夠趣怪，同時刊登的也都是當地的新聞，因此，占士邦是非常歡喜這份報紙的。他把這份報紙詳細的讀過，後來，當他讀到占卜星相一欄時，祇見那上面印着：

「各位必須高興，今天將可以使各位得到驚奇，同時，你的願望也是必然可以達到。不過，有一點必須記住，那就是當寶貴的金色的機會來臨時，你必須用雙手緊緊的將它抓住。」

看到這裏，占士邦笑了，他並不敢希望在今天到達夏灣拿的時候，便可以馬上追尋到史克雷曼加的蹤跡。老實說，史克雷曼加是不是在那裏，都還大有問題，在過去六個禮拜，他曾經在加勒比海區以及中美洲國家，到處追尋史克雷曼加。然而，他與他總是緣慳一面，比方說，在千里達，他們是相差了一天，在加拉加斯，他們的行程，祇是相差一小時。

現在，他是要到史克雷曼加的故鄉去追尋他了。實在說，這個國家不但是與他們處於敵對的立塲，同時，他對那裏，也是並不怎樣熟悉，他現在是以英國外交信差的身份到那裏去，他的名義是把外交信件送到夏灣拿去，如果他在夏灣拿能夠完成他的使命，那麼，他是盡可能躲入英國大使館去，然後，外事局便可以進行交涉，將他帶出古巴，不過，這一切是基於他是不是可以找到這個人，他又是不是能夠完成他的任務，還有，那就是他是不是可以逃避過他的子彈，是的，在這件事情中，是有着許多的問號的，同時也是有着許多「假定」的……

後來，占士邦又把他的視線落到後面的廣告上去，這時，他看到一則廣告，而且這是典型的牙買加的方式，那般廣告的內文是：

「五月二十七日，禮拜三上午十時三十分，在京士頓海灣街七十七號拍賣沙凡納‧拉‧馬區愛倩巷三十一——二的房子。」下面是寫明這塊地皮的面積，進一步更說明這間公司的名字叫亞力山打有限公司，電話號數爲四八九七。

在機塲上，還有着一個地方，是專門陳列出入旅客信件的地方，占士邦便走了過去，看看到底有沒有信件留給他，實際上他的，是從來沒有人會採取這種方式留信給他的，他走了過去，隨便的看看那些信封，當然在這些信件中，是沒有一封用他的名字的信封，就在這個時候，他的眼睛一亮，他連忙轉身到後面去，看看左右到底有沒有人，這時，那對古巴夫婦是已經離去了，於是他立刻用手帕把那封署名史克雷曼加的信放入自已的袋中去。

戀愛顧問
少女無知 慘遭誘姦

金夫人：

小妹現在以含悲飲恨的心情來寫信給你，希望你能夠指引我走出一條生路來。

我是一個二十一歲的未婚女子，我的不幸早就在幼年時候開始，記得我十歲那年，我家還是開一間舊式舖頭的，前舖後居，在一個夏天的晚上，因為天熱，我不想睡在閣仔，就拿帆布床睡在舖尾近通天處，但半夜我被一種動作擾醒，原來我們舖中有個十七八歲的伙記，他本是睡在舖面的，不知怎樣他竟偷入來非禮我，用手指探入我的下體，使我痛醒大叫，父母起來知道了，只將他痛打一番，第二日就趕他走，因為他是我家一個親戚的孤兒，父母見他可憐而留他的，現在他既做出這樣的事，我父母也不忍報警拉他坐監，只趕他走便算了，從此我父母也將住家搬開住了。但我的童貞也就此遭受損失了。

後來我因為讀書沒心機，所以屢次留級，三年前我中學未畢業便出來做事了。去年，有朋友介紹我認識一位青年男子K君，初時我對他本來沒有什麼印象，後來他拼命的追求我，我經不起他的大獻殷勤，便漸漸入了他的情網，他對我一直很好，並發誓說很愛我，如有負心，不得好死等語。我由於被他擁吻、撫摸多了，到有一次就是個多月前終於糊裏糊塗的和他發生了關係。但自此之後他就對我冷熱無常了，最近更冷淡得利害。我問他我們幾時可以結婚他又推三推四。有一次我試他說既然這樣不如大家就此一刀兩斷，但他快快便答應了。後來我反面罵他負心，他竟指我不是處女，說我下賤，真把我氣死！現我想問：

（一）K君是否嫌我不是處女而不愛我？（二）我可否對他說明前事和他會原諒我嗎？（三）如果K君拋棄我怎樣？我可以告他強姦嗎？有無人同情我？

妹綠波上八月二十八日

答綠波小姐：

妳幼年的那次遭遇，是實在不幸！但妳最近失身給K君，則是妳的不智了。前者是妳估不到也無法抵抗的，後者則妳多少是自招不幸的哩！我不想在妳目前含悲忍恨之際深責妳，但願妳未提到有了孕是實在的，則好些了。至於：（一）妳在失身給K君之前仍算是處女的，如果她以世俗之見「未見落紅」而爲嫌棄妳的理由，則很不應該，因爲他那種行爲是要負責的。但也有可能他根本不是真正愛妳哩！（二）他既然以此口出惡言對妳，顯見他是「借題發揮」之類，妳對他解釋不一定有多大效用，姑且試試，但妳還是要：（三）趕快和父母商量，大家找K交涉，要他對此事圓滿解決。告他強姦要有很多證據的，妳掌握了些什麼呢？必要時可去找律師商量。別人對妳是否同情倒非關緊要哩。

‧金夫人謹覆‧

西洋漫畫選
電視幻想曲

百老滙 京華 黃金 樂都
最後四天
邵氏榮譽出品 哀艷動人彩色巨片
紅伶淚
李麗華 凌波 關山 領銜主演
勞燕分飛時 花濺淚 骨肉乖離試問誰之賜
下期獻映：大地兒女

荔園
交通便利‧坐巴士來和坐私家車一樣‧落車入門
假日旅遊何處去‧人人紛紛說荔園‧綠樹滿天花滿徑
秋風陣陣襲君前‧祝有百般新遊樂‧塲供整日盡流連
門票七毫 小童三毫
(一)西片塲 百萬軍中虎 龍門 堅尼夫蘭主演
(二)粵劇塲 日塲夜塲 百萬軍中藏阿斗 宮中人結宮中緣
(三)歌舞塲 天魔妙舞 於不可言
(四)粵片塲 花癲大少 新馬仔主演
(五)話劇塲 港九唯一擁有八大獨立劇塲
(六)女歌壇 女子歌壇 群芳大會唱
(七)什技塲 光明 什技團
(八)平劇塲 挑滑車 坐寨盜馬 斷橋 全本定軍山
(九)話劇塲 日塲夜塲 男女寶鑑 閨女無情
吃京菜到錦秋殿 看海景登翡翠城 冷熱飲到咖啡座 看動物到萬牲園 玩遊藝有溜冰塲 要談心到錦秋園 要刺激玩機動遊戲 大舞廳 七人樂隊 知味觀 蘇式小食

ZIG-ZAG 222
非凡牌衣車
世界暢銷最優超萬能電動非凡牌衣車一針一線車衣車所能車淨車鑲（尼龍皮革木板地毯等）能車鈕鑰補縫後開鈕門釘鈕補爛綁邊及自動車花配有車頭燈等價格廉而成為家庭大衆恩物 每部連座打僅售$530.00並可分一年期付款月付$41.80憑身份証誠待顧客保用25年
總經銷：香港先施公司 北角皇都戲院大廈4號商場 香港雪櫃總匯 九龍彌敦道 242號立信大廈二樓 83號北帝街十號大地公司 荔枝角道石尾街2F 電話八〇六二四二 荃灣沙咀道12號友邦 元朗大馬路83號 巴利道57號德華行 九龍城獅子石道40號陳記 官塘越華街五號好音無綫電行 平安

平安托兒
第一流環境設備教養 託費格外廉宜 歡迎批評 電話 854321 九龍自由道三E三樓

商業

利時牌雪柜
REX
品質第一，尺碼真實，分期付款利息低！
占美洋行有限公司‧萬宜大廈二樓115號‧電話：222579‧222589

醫藥
益壽靈
充滿營養 生元補品 之王 素命
常服延年 男婦咸宜
瑞和祥藥廠出品 電話：439087
總代理永樂東四一號 瑞昌西藥行
各藥房均有代售

蔡德芬醫生
耳鼻喉 頸瘰 痰核
七代祖傳四十年經驗
灣仔軒尼詩道三三五號 電話七三〇七三三
分館中環大道中一七六號 門診四四二二 診症時間：上午九時至十二時及由下午六時至九時均在灣仔 下午十二時至四時在中環

惠刊本報廣告請撥電話：七三〇七〇八

工商晚報
分類廣告
銷數廣 效力大 收費廉
每段大字四個 小字四十 每天一元 三天三元 上期收費 不折不扣
凡涉及法律性廣告，請携同身份証來本報辦理刊登手續。
洽刊處：
㊀中區辦事處利源東街八號地下 電話：二二五四九五‧二三一二三八
㊁灣仔分域街十八號本報廣告部 電話：七二九三〇七‧七三〇七〇八
㊂旺角彌敦道七五六號B地下（東樂戲院側近太子道口）。
㊃油蔴地上海街三一九號老寶公司
㊄九龍城周生生金行（太子道四三二號）。
㊅青山道周生生金行。青山道一四六號）。
㊆油蔴地周生生金行彌敦道分行（彌敦道三二一號）。
㊇旺角周生生金行（上海街六一一號）。
㊈深水埗周生生金行（大埔道五十三號）。
㊉佐敦道周生生金行（佐敦道卅七號L）。
⑪紅磡周生生金行（蕪湖街九三號）。
⑫荃灣周生生金行荃灣分行（荃灣青山道）。
⑬元朗周生生金行（大馬路一號E）。
⑭元朗康莊市塲齊富街六號仁愛診所。

雄記搬遷機屋
專為上府遷喬服務
當妥 價廉
請電 八九八〇三七

啟事
領長壽金
家慈李瑞霞樂爰壽終星嶺福利會發第九股58次長壽金一千一百五元 九龍紅磡蕪湖街95號三樓許焜
領長壽金
家慈陳銀樂壽終星嶺福利會發第一股125次長壽金一千一百五元 九龍油蔴地避風塘M二〇四八〇Y艇 馮帶

招生
學生注意
某機構聘半工讀生利用課餘時間獲取優厚入息絕不妨礙學業 請詳履歷近照函本報第121號信箱

打磨補師
修理維護塑膠車髮機器專人傳授有關智識 需刻苦青年職車床更好 日薪十元六個月後調整 每日午後二至五時 官塘鴻圖道43號王治

洪冠洲
耳鼻喉專科 頭暈耳鳴 鼻塞 腫痛 專科大症
中環德輔道中一七二號二樓（即中環電車路）上側皇家寫字樓 電話四三八五四

岑國良
古方專醫‧一服見效

耳鼻喉尿病
鼻塞滿涕血 喉症保証速愈 耳聾鳴痛
小便刺痛 流黃濁白 一切淋病 保証根治
以上各症‧最新儀器 免費檢驗‧歡迎問診
九龍醫館：深水埗荔枝角道三三〇號三樓（近北河街口）診症：上午九時半至晚九時 例假照常
香港分館：皇后大道中一七〇號二樓（即英京酒家對面）診症：早十時至晚七時 例假照常

吳華
風濕專家 世代風濕專科卅年經驗 最新電療針灸
風濕痛症胃
當面見功‧保證斷根
胃腸刺痛肝臟氣痛 頭腦暖痛耳鼻喉痛
婦科痛症 月經痛 子宮 痛產 風痛 尿道痛 頭暈痛 流黃白
剪報診藥三元

搭錯綫

程義

黃雀在後

接着是收了綫。我相信這件事必須有下文，繼續搭上這條綫聽着，果然，鈴聲跟着又響起來。

「喂，請周德德聽電話。」

是王清民的聲音。

歇了一會，「是誰？」聲音很低沉。

「我是王清民，你是打得？」

「是的，」聽見是王清民，打得的嗓子提高些。

「打得，要見見你的紫媚嗎？」「紫媚，」聲音更開朗起來，「許久不見她了，她怎樣？」

「不知道，現在就和你去見她！」

聽到這裡，我忽記起，紫媚，這個名字很熟。是了，剛才在王清民和菲娟那個電話之前，那個打電話給一個學生彼得，叫彼得放下功課去捧她場的，不正就是紫媚嗎？想不到，這紫媚小姐正巧是打得的相好，今天晚上，如果打得到風流舞廳的話，那個學生彼得要遭殃了！

「眞的嗎？你的膽子那裡來的？」

「不要怕，我的太太入醫院了。」

「是什麼病？」

「大吉利是，是生孩子。」

「呵呵！她替你生孩子，而你却要走私！」

「不要假正經，說說你許久沒有到過風流舞廳，爲什麼？」

「因爲那兒不是免費的。」

「老曾呢？你沒有和老曾一起去？」

「沒有，」

「是他的老頭子截斷他的財源嗎？」

「不，他爸爸給他花的錢比平時更多！」

「奇了，他却不去跳舞，歸了性？」

「不能不轉性，因爲他——進了醫院留醫！」

「哦——是什麼病留醫？」

「和他常到那舞廳的名字一樣。」

「是風流病！」

「……！」

「不要說廢話了，到風流舞廳見了面再說。」

「眞的要去？我一個錢都沒有。」

「少躭心，今晚是我的，剛才我已經約好了菲娟，她說等我。」

「也好，我現在更衣，半點鐘後見面。」

我覺得人生眞是一幕演不完的悲喜劇，生活在那裡的人物，與其說是可愛可喜，毋寧說是可憫可憐！

我原以爲這電話到這時爲止，就該休息了。但我一時還沒有把綫掛斷，經過了好幾分鐘，那電話却竟然又響起來。

「大德留產所嗎？請搭四十號房。」是個孩子的聲音。

「……喂，」

「媽媽，還沒有睡嗎？」

「沒有，耀仔，這樣夜打電話來做甚麼？」

「爸爸今晚又出去了！」這句話，使我的情緒爲之緊張起來！這個小兒竟然會向母親報告。

「什麼？耀仔，他走私嗎？」

「是的！」

大千世界

空歡喜

呂奇

張先生一家人圍着吃晚飯，大家都吃得津津有味的。

「爹地，我要養一頭狗。」長外明兒，忽地在桌前提議。

「什麼理由？」張先生停了一箸菜，望着他。

「我們吃剩了許多骨頭，給了狗兒吃，那不是廢物利用嗎」

三兒承恩接着說：「爹地，我校裡同學，很多人家裏都養了小狗，那些小狗，怪好看的，我眞羨慕」。

次女愛寧，也提出了贊同的意見：「爹地，養了小狗，我們多了一種玩意，生活多有趣的」。

張先生等他們都說過了，望了太太一眼說：「小狗兒雖是有趣，但是要費心機去侍候牠的，不然，便蹧蹋了小狗，你們誰有空麼？」

「我們可以輪流去餵養牠，誰有空，誰去幹」。三個孩子很高興的，異口同聲地答覆着。

「唔，你們雖然會侍候小狗，但是：……」。張先生慢吞吞地說。

「但是什麼，什麼……，爹地」。孩子們急於要猜透了話裡因由，「你們知道嗎？我們這裏，還有其他兩伙人家，萬一小狗不熟性，咬傷了別人的孩子，那責任就太大了」。張先生終於提出最後的意見了。

「不如我們自己一伙人住了整間屋子，那不是容易解決了麼！」三兒承恩，天眞地表示意見。

「談何容易，屋租這麼貴，我們一家人，怎負得了」。張先生望着他們在說。

明兒像很明白事理似的：「爹地，你爲什麼不去買一層分期付款的樓子，那不是比較容易負担了麼？」

「分期付款，也得要先付一筆可觀的首期，以後還要按次繳交樓款，那是我的環境能夠應付麼？」張先生解釋了自己的苦衷。

張先生道一解釋，大家都默然了。

「呀，我想起了」。張太太終於打開話盒了。「報上不是說，已成立了貸款買屋的機構嗎？你何不去試試看，看看申請的手續是怎樣？」

「這個，怕是很麻煩的」。張先生答覆着。

「爹地，有了這機會，你爲什麼不去試試呢」。兒女們同聲地在說。

「他們說得對，你爲什麼不去試試看」。張太還廹地說着。

「明天上班去的時候，你去看看有什麼手續申請吧」。張太繼續着。

「好吧，我在明天去探問一下申請貸款買樓的辦法吧」張先生說「呀，好了，我們快要有自己一伙人住的樓子了」。孩子們齊聲拍手地。

這一夜，算是在快樂的氣氛中度過了。

第二天早上，張先生照常上班去，一家人都照常規作息了。

張先生回到寫字間，看見同事們在交頭接耳：「你認爲自己合資格麼」。「我一家人，全都有收入，收入總額已超過起碼額以上」。「不知道是以個人實際收入額作計算，還是以全個家庭收入總額作計算」你一言，我一語，大家議論得興高采烈的。

「喂，老張，你不妨去試試申請」。一個同事搭訕着。

「申請什麼？」張先生一本正經地。

「你有了舒適的家境，那用申請」。

「老張有了多年積蓄，自己可以買樓，還用什麼申請貸款？」另一個加上了意見。

「唉，你們眞是，我有多少入息，你們都知道了吧？我一家生活的担子，怎樣負担，你們都知道了吧，爲什麼還說這些風涼話？」。張先生有點激動的。

「那末，你也參加申請貸款買屋的份兒。」

「正是，你們怎樣去進行，手續是怎樣的？」

「大家按照地址，寫信去詢問吧」。

「請書記替我們多打幾份信，讓大家簽名寄去吧」。

過了幾天，申請表格寄回來了，貸款辦法有了規例了。

「呀，喲，我剛合資格申請，但是，年齡大了些，一定要購買保險，喲，還有，樓宇都是指定的，地區也是指定的，合不合需要，還要值得考慮。」張先生在客廳裏，自言自語的籌着寄來的表格。

「爹地，你夠資格申請，那末，快去進行吧」。孩子們在旁邊嚷着。

「既合資格申請，何不明天就去辦理申請手續」。張太在催促着。

「快些申請，快些辦，爹地」。孩子們嚷嚷着。

「不要吵，喧嘩的聲浪，會使同屋的人家討厭的」。張先生制止着孩子們。

「爲了這，你更快要進行申請貸款買屋了」。張太提出堅決的意見。

「好了，我明天進行吧」。張先生說完，打了一個呵欠道：「大家休息去吧！」

孩子們也就睡了。他們感到一時的滿意了。因此睡夢中也是很甜的。「我自己住了一間房，多麼舒暢」。「我可以和小狗同住了」。「我們一家人，住在自己的屋子，不用愁惹人家討厭了」。孩子們都先後發出了這樣的夢囈。

張先生費了很多勁兒，用了幾日時光，去把申請手續辦完了。一家人都在靜候事情的進展。

「爹地，爲什麼這樣久，我們的屋子還沒有着落」。孩子們間着「申請的人很多，辦理的事，要慢慢進行着的」。張先生答覆着。

「假如申請批准了，你打算住在什麼地方」？張太着意地間。

「照那指定地區的樓宇。」

「萬一那些樓宇所在地區，不合孩子們上學去的路程，你上班去也是很轉折的，怎麼辦？」

「我可不知道？」

「還有，假如費用多了，把屋子多餘的地方，租給人家，拿來幫補一些費用，那是行嗎？」

「那是在貸款條例上規定不許可的」

「喲，那怎辦，錢不夠用，怎好過日的」。

「那是你們需要舒適的地方，便要捱一下困苦的」。

「爲了住舒適的地方，便要嘗着困苦的生活，那是不值得的。」明兒一時明白了事理似的。

「我不想住那些更舒適的地方了。」承恩天眞地搖嘴。

「那末，你們還要養小狗呢」。張先生諷刺地笑着說。

「我不愛玩小狗了」。次女愛寧莊重地提出。餐桌前全家笑了。

喜聞郵局建新廈

郵局海邊建大樓，眉飛色舞有何求？官家印製新郵票，首日發行紀念留。

熱辣樓賦草

肅清亞飛賦（以理字爲韻）

劉晴邊王

萬衆關心，四圍注目。太過攪家，實行拆屋。皆因飛仔抵糟，侮使幼童受辱。爲民父母，對之豈可忍容？愛你子孫，因此必須整肅。

極之壞品，好不正經。小髻高髮，怪狀奇形。當把兒童恐嚇，更將婦女欺凌。平日行爲，好似泥汚啡滘；週時攪攪，總之水洗唔清。

大大聲聲，哈哈霸霸。特地吳牌，專門打架。召低你又何妨？殺死人都唔怕。攪到神憎鬼厭，不可恕焉；睇來地覆天翻，點能忍耶？

但唔顧面，人去綁眉。罪惡極之重大，問題唔係隱微，不許爲非。施以誠懲，使佢洗心改過；全然逮捕，任他插翼難飛。

論香港大細牌球員要打醒精神

香港足球員入大陸打波案，到昨日爲止，似乎已告一段落，因爲足總已經從寬發落，警告了事。好多人認爲足總咁攪法，呢件「大陸腳」案，可能係上集演完，仍有下集。

你估下集係乜？九成係國際足協向香港足總追究，要將成件案之前根後底調查。

過去，巴西隊入大陸打波，球員返國時，侍被停賽一年，如果巴西足總唔醒目，不了了之。則國際足總會禁止巴西派隊參加世界杯大賽，就算巴西隊唔理三七廿一，派隊出去參加世界杯賽，亦冇人敢同佢打。

香港足總之處境，與當年巴西足總之處境相同，不過巴西足總尙算醒目，執行處分球員，而香港足總，則採取望天打卦政策，水浸眼眉至算。

將來國際足協認爲香港足總做得唔啱之時，可能會有古譯者也，於是，下集便告出現。到時，可能有外隊敢來香港打波，而香港之球隊，在「刑期」未滿之時，亦不能派隊出去外遊，即使有人替隊出到去外埠，亦冇人敢做對手，咁攪法，都唔好話唔杰。

現時木已成舟，點算好？老夏願向攪波之人，貢獻吓多少意見。

第一，所有大細牌球員，尤其是係大牌，非執生行頭不可，因爲旣有外隊可來，睇來睇去都係自己人打自己人。[illegible]排在大球場比賽之好波，祇得三二百人睇，水靜河飛，幷不奇也。

在此情形之下，班主醜到仆街，數銀紙數到肉刺，話唔定會爛尾，如果班主爛尾就冇癮矣，球員要打「莫財」波，美其名爲「兄弟班」，即係全部自己搵食，班主個個走投焉。

大牌之中，好多唔係靠波糧食飯者，但亦有一部份確要靠波糧，所以，從今後就要打醒十二個精神，隨時預備班主悄然拉箱至得。即係揾定條路爲是。

第二，做班主之人，亦應該立定心腸，最大芭蕉，唔好爛尾，球會收入雖然唔好，但仍要維持到底，假如頂唔順，則可以帶隊球員返大陸打波，順便向中共上一張陳情表，講吓自己之慘處，話唔定中共會大發慈悲，撥一筆補助費到球會，以免散班焉。

[illegible]

看怪論文

中了一條狗蝨

神經六是一健談的傢伙，無聊的時候，總像老婦人那樣，嘮嘮叨叨講個不休。都智是半身不遂症患者，正需要這樣一個朋友。因此，兩人一下子就相處得像多年……

「不知道。有甚麼事？」

鬆頭髮並不直接答覆他，祗是提出另外一個問題：

「通常，他甚麼時候回來？」

「很難講。他是一個沒有固定職業的……

藍色日記

獨身因怕一杯水

走私全靠財通人

谷世侄曰：「余等今晚無女人，大可暢談生意。」余托林世侄曰：「左世叔，余擬之郊區別墅如何？」余曰：「有三盆在此。」余在袋中取出王后交來之三盆，余曰：「此三間相去不遠，請三世侄執籌定之可也。」葉世侄曰：「不必矣！先由林兄揀奕，余與谷兄，求其買間平者，以備不時之需，或余等潦倒，需要成家立室之時，余自然要有間別墅也。」余笑曰：「老夫爲汝介紹三人正當女仔如何？」兩世侄急曰：「左世叔，千祈不必也。老葉講笑矣。余等獨身主義，永不結婚者。」余曰：「何故？」三世侄曰：「內地靑年之慘法，余等不欲見孫作牛馬，不生孩子，豈不是一乾二淨？」余笑曰：「世侄，不孝有三，無後爲大，如此，則世兄等當不允汝等不結婚也。」三世侄大笑曰：「老頭子呼余等切勿結婚者。」余奇曰：「何故有此家訓也。」林世侄曰：「左世叔，你不知大陸之一杯水主義乎？男黨員女黨員，大被同眠，下放上山，男女靑年苦悶。欲要娛樂，乃可求之於兩性。一方面靑年麻醉自己，另一方面是於慾念。余等娶妻，反受黨利用太太控制自己。」余曰：「夫妻之親，豈有手指拗出之理？」葉世侄曰：「左世叔，汝有所不知，仲慘過之控制，高層人士，全靠內綫。例如用老婆控制老公。用

令官。此乃老八之拿手好戲。」余曰：「如此烏龍多疑，豈成大寡？」三世侄曰：「左世叔，天下烏鴉一般黑。紅色份子比任何政黨爲壞。」余不禁搖頭嘆息。林世侄看完盆口曰：「左世叔，深灣乃汝之別墅附近乎？」余曰：「相去十五分鐘半矣。」林世侄曰：「廿五號之風景佳乎？」余曰：「背山面海，一萬尺地，建築物一千五百尺，有花園，有泳灘，甚佳也。」林世侄曰：「三十五萬貴不貴也？」余曰：「照正市價則不貴，如以目前之地產時值，則三十萬至卅二萬爲合適也。」林世侄曰：「請左世叔作主，代家父買之可也。」余曰：「是否成立一置業有限公司，用置業公司名義買也。」林世侄曰：「呀！世叔眞有辦法，爲家父着想，確應用置業公司買爲妥當也。」兩世侄亦曰：「左世叔不告余等，竟想不到此辦法。」買屋事告一段落，葉世侄曰：「禁運之後，如何偸運出口？」余曰：「余有老友爲船廠，彼能製造時速廿五海里之快艇，本地之海關快艇，時速十五海里，無法追趕也。」谷世侄曰：「但另有炮艇也。」余曰：「炮艇巡查，每夜與各方聯絡，所謂通絡，實際上安全出境也。」三世侄不明白曰：「何謂也？」余曰：「洋人告之黃面孔，今晚彼等何去。（未完）

熱辣語錄

怎樣可以保持你的决心？哲人菲勃說：「我所歡喜的人，就是不畏艱難，日日奮鬥而不失望，眼見希望已失去勢力，但信心仍然保持。」假如你能夠像「菲勃」的格言去做，你無疑是成功者。哲學家羅素，另有套理論。他認爲：「世界之患，在愚者過於自信，智者過於自疑。」「人類有歷史以來，所有人爲的災害，確確實實是愚者太自信自負，而智者卻太多疑。」「紀德」這位文豪說：「他成功的秘訣是：人人都有一種能力。」請你相信你的能力，不斷提醒你自己：萬事成就，全賴自己的一雙手。」

大鼻子

龍公作

誤中柚皮

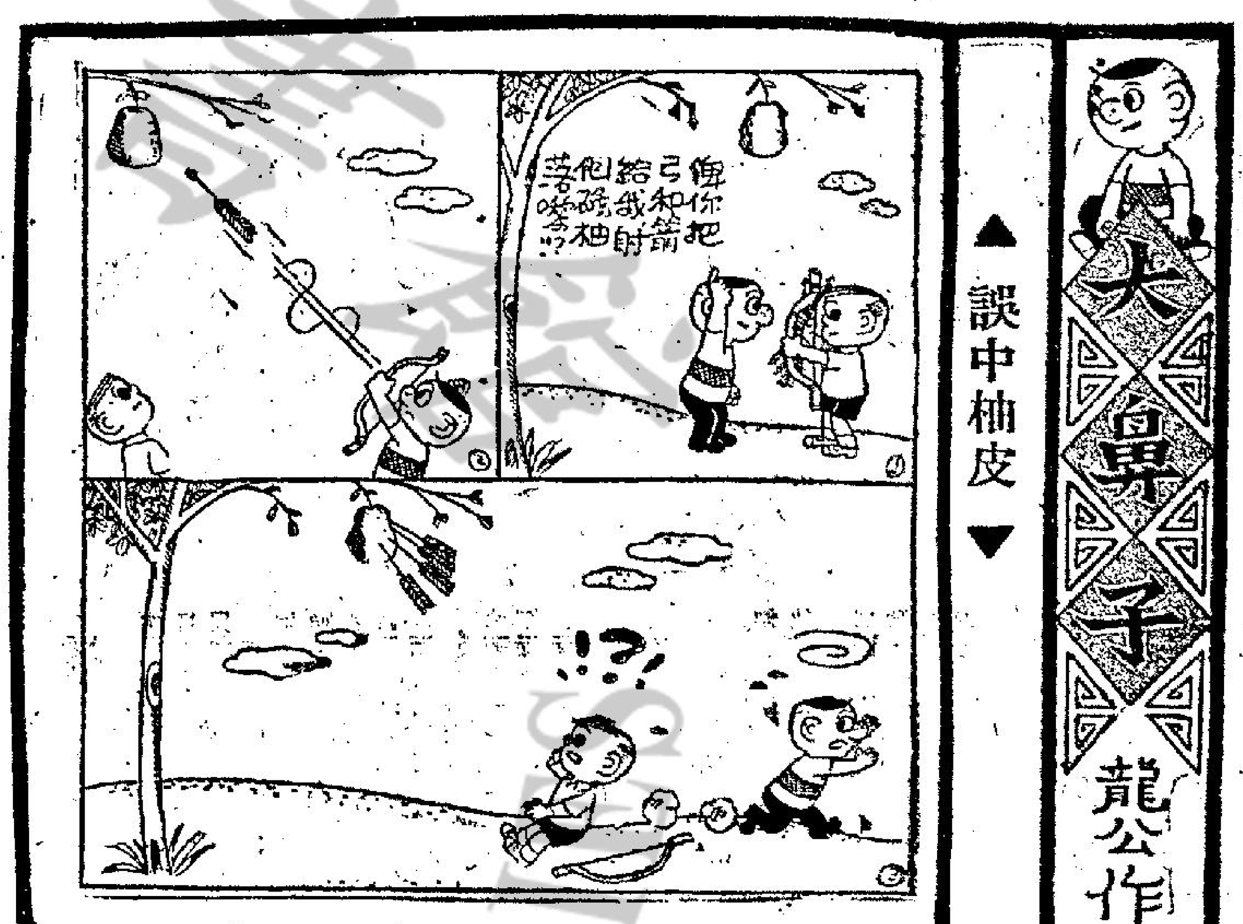

娛樂圈

影星周萱

好萊塢散播惡毒謠言中傷本屆影后

茱莉安德絲煩惱

前座客

好萊塢係一個「是非竇」，像本屆影后茱莉安德絲也少不免受惡毒的謠言中傷了，她久已設法避開別人對她的謠言，關於她與夫婿湯尼華爾頓的婚姻，雖然因爲工作的關係，迫使兩人聚少離多，以往一向沒有絲毫謠言的。但是因爲發生兩樁事改變了上述的一切，中傷影后的謠言，越來越熾，第一件是她未被選爲在「窈窕淑女」內担任伊萊莎的角色，第二件是她首次拍美國電影的事。前者使她聽到外間謠傳她與柯德莉夏萍不和，這是毫無根據的謊話，其實夏萍被選爲「窈窕淑女」主角，是華納公司的生意眼，因爲他們是要物色大牌拍這部巨片的，可是謠言遠播，說是茱莉的挫折，夏萍的勝利。

當茱莉替狄士尼拍「神奇褓姆」時，曾與一個男子共同出現，影城的專欄作家預測她與當時在紐約的丈夫有婚姻糾紛，這部片使她榮獲金像獎。奧斯卡獎頒獎前數星期，獲得外國記者會的最佳女角金地球獎，當時她由男星洛地麥杜和陪伴出席，因爲夫婿湯尼在塢，而且他人充當「觀音兵」，耳語突然熾盛，其實洛地是她們夫婦二人的好友。

在金像獎典禮之前，茱莉與湯尼在電話上發生小口角，而好萊塢的人馬上在推測是否茱莉將由夫婿陪伴參加頒獎禮，這一來可以平息謠言。迄今他倆因爲工作的關係，而經常「秤子離鉈」，並未造成二人的破裂，事實上他們已習慣了。何況他們進行追求蜜運時，也是在分開狀態的情價，常藉長途電話及情書，互相安慰及寄思念之忱。湯尼是舞台設計家，工作迫使他常要離開她，今春他去了羅馬，茱莉則身在奧地利拍片。

最威脅他們婚姻的不是彼此分開，而是金錢的因素，茱莉的片酬極爲可觀，一個男人是難以忍受太太超過他幾倍入息的。茱莉是一九五九年芳齡十九歲時，下嫁

後來成爲穩友，茱莉常說他瞭解她，她舉一例子，當她與李察波頓合演莎翁舞台劇時，發覺自己有孕，彼此大喜過望，決定返英國，因爲茱莉希望自己的孩子在英國誕生，但一切將就她，夫妻生活極爲融洽。

可是迄今仍有謊言，而且非常確定地預測，影后將隨時可能突然作驚人的宣佈。當然，艷麗脫俗的茱莉安德絲，仍是許多男人想染指的，一心欲把她從湯尼的懷抱中奪過來。甚至據傳李察波頓在與她演莎士比亞名劇時，常常凝視着她，及向她打眼色，可是茱莉不假詞色，大發脾氣，她祇狂愛自己的丈夫，但湯尼不在她身旁，但常把錄音帶寄給她，使她常聽到自己的聲音，茱莉則把與愛兒拍的照片寄給他，李察波頓是敬愛她，可是他得到的回音是「咪郁手」。這個大明星祗好知難而退。有時謠言眞的可以拆散一對男女的，但是茱莉則力鬥不使她的婚姻受傷害，是她的情緒亦頗受讒言打擊及深切地傷害。

電懋的四千金之一 周萱做過場記

水銀燈下 商藝

在早上，我和周萱通過電話，約好了時間，然後我到她的家裡，當我一按門鈴，出來啓門的是她，她先招待我坐下，便忙于開冰箱，拿了一瓶可樂，放在檯上，當我坐下來時，我不停的打量，我看見書桌上放滿了好些英文書，我問：「是她唸英語嗎？」她立刻回答我，不是的，是我的弟弟，一邊還擺着一個書架，我好像有點失儀，不好意思胡亂翻別人的書，但我愛書，所以，已經情不自禁地把書架中的書一本本的抽出來，其中頗令我感到興趣的，却是那本日本的婦女雜誌，有各種不同女性的服裝介紹，她說還有許多，不過，現時已經給人借去了。再看看架上，還有「紅樓夢」的縮寫本，但原裝的「紅樓夢」，她已經看過了，此外，有台灣的文學雜誌「皇冠」，英國戲劇家莎士比亞的傑作。從她的書架上，可以看出她是個有修養的人，她的談吐文靜，完全樸實，她是原籍福建，一直在上海長大，幾年前始來港，但她的粵語，說得很流利，我問她用怎麼方法去學這種方言，是多聽多講，多和廣東人接觸，漸漸就成了習慣。她甚少出外交際，沒有拍片，多在家裡看書。她跟電懋公司簽了六年的合約，現在已過了一年多，拍過「危險人物」「描金鳳」。在拍攝中的有「蘇小妹」。在這片中佔戲較多，她在林永泰當副總經理時考入電懋，當時是在萬人中，以二千多人中，挑選了四位，就是陳青、孫琦、曾慧、周萱。「哦！」我不期然地說了那末，你和其他的三位同事，不是很好嗎？」是的，「我們常常在一塊遊玩，比如喝茶啦，游泳啦，」但她和電懋簽訂合約後，就進入訓練班，訓練了許久，然後往片塲，作實地的體驗，她和曾慧參加過「最長的一夜」的場記工作，在這個期間中，她學到了東西。

新片介紹

零一七海空殲諜戰

海空槍戰緊張激烈 香艷鏡頭不落俗套 神秘塲面動人魂魄

愛好西片人士，本月九日，將看到一部占士邦式的間諜鬥智彩色片「零一七海空殲諜戰」，作首輪公映，地點便在東城、倫敦、仙樂三院所組成的一條新西片綫。是乃獻映的第一部作品。男主角爲國際馳名的英俊小生李察哈里臣，屬於年來得意作品之一。

由於該新綫西片供應，爲部氏發行者，「零一七」較早即在「影城」招待試片，看過人士，一致承認是部超級製作，塲面壯麗，海空槍戰激烈，爲年來罕見的一部間諜片，它的優點，由始至終，緊張刺激之外，包括香艷與恐怖塲面的穿插，內容益見豐富，看戲的人，幾目不暇接。

描寫香艷鏡頭，不落巢臼，但仍不失其緊張刺激，它寫夜總會一雙女大力士的摔角表演，是誠精彩粉呈，二女互鬥，我乳罩背帶斷裂齊飛，下面三角撕碎，肉帛相見千鈞一髮，勝負尚難判決時候，兩皆不遑顧及，但夜總會客人，飽覽春色之下，不由瘋狂鼓掌大嘩，迨分勝敗，二女發覺身無寸縷，又均爲香厥。

又如寫恐怖塲面，深夜開棺盜屍，剖屍取出重大秘密文件，發覺屍又爲眞死人，乃向監獄借來死犯遺體。

總之，愛好西片人士，不會錯過不看。年來間諜槍戰片，屢見不鮮，此一部「零一七」，更宜一看，以資比較。

圖爲：「倫敦藝色」中一幕精彩香艷的鏡頭，令人如醉如痴，眼睛食冰淇淋。

劇壇隨筆

粵片商競拍鐵金剛

「鐵金剛」和特務片仍然是受歡迎之片，因此，香港的製片家們，其中也不甘後人的拍類似的影片來，例如最近開拍的便有「寶島空中××戰」、「鐵金剛勇破女間諜」、「特務×××」等。粵語片能拍其空中戰，最低限度，也使人側目的，不是嗎？以時下的粵語片來說，拍一塲海戰也不容易呢？何況空戰？因此，圈中人對該片特別重視，如果眞的拍成空戰，撇開其他不談，單是以粵語片的製作和攝影來說，便是誇進一步了。

拍其「鐵金剛」片的是「龍威」公司，該公司負責人楊香，爲了隆重其事，日昨特在「新新」酒樓招待記者，除了宣佈開拍這些「鐵金剛」片集外，還介紹新舊合作的影星。與及「鐵金剛」的男女主角，出席的有曹達華、夏萍、伊柏麟、黃夏飛、趙子龍、林丹鳳、李佩、秦如及童星梁雪兒等。

夏萍與曹達華，人所皆識，不用多說，而以曹達華扮鐵金剛，夏萍扮其女間諜，的確是顯正兩人果積，原因曹牛早有鐵金剛之綽號。夏萍一貫來對任何人都談笑風生，喜怒不容於色。黃夏飛本是戰前紅小生，戰後初期也曾露臉，去年一度計劃復出。然而，不如理想，結果又歸於沉靜，如今再顯身乎，雖然已經是中年，但雄風仍是寶刀未老。伊

酒杯底摸到滑，睇住伊柏麟大也。說來，此君星運是難過其父相比（想當年伊秋水在影壇，有「菲林」之綽號，沒有他演之戲，很難賣座。）一度易名爲伊雷，但總是在圈中浮沉，此雷不能響於水銀燈下，無可奈何改藝名，希望新名帶來新希望。

談及改藝名，圈中年來的確不小，一改再改的大有人在，最近有一位曾三易其名，而總是名不經傳，現在又有意第四次改了，改藝名是否帶來幸運？這當然是難以預料，但其中有些藝名再改，有人認爲是會弄巧反拙，例如目前爲「電戀」所重視的唐丹，改了藝名爲江虹，有人認爲是失策，據說因此江虹又有意用回唐丹之名。

對於江虹有意改用唐丹，日來的確有不少報導，然而，對於此事，阿徽會因此向「電戀」宣主黃也白詢問，據他坦誠告知，江虹之藝名，一經改後，絕對不用再以唐丹爲名的，故外傳並不可靠，目前江虹所拍的那部「鐵馬銀鈴」，由於他老父病逝，廹着暫停幾天。

唐丹之父，原名吳宗英，享壽六十有一，是前（三日）晨三時半病逝，遺體移於殯儀館，定今（五日）下午出殯。唐父一貫來在港經商，五男二女，唐丹是長女，唐丹莫逆之交——莫愁，也爲這老友協助一切。

順這一提，目前和「電戀」提前解約的女星秦萍，明（六日）在香港……

多姿的喜劇

心花朵朵開

「心花朵朵開」可說是一部多彩多姿的喜劇，娛樂成份高於一切。有甚麼多彩多姿呢？第一：外景多彩多姿。這部片的外景，包括了香港、新加坡，馬尼剌。香港的風景，香港居民比較熟悉，不必多談，新加坡的夜總會的內外風光，和獨有的建築物搬上銀幕，難能可貴，令人眼界一新，馬尼剌的土風舞，和惹風鄉的情調，別具一番迷人。第二：人物多彩多姿，三個地方的女子，三種不同的性格，三種不同的戀愛方式，都具有三種類型的生活性格的代表，使人有一種新鮮的感覺。第三：故事橋段多彩多姿，都是出奇制勝的，當男主角陳厚因三個戀人都同時到香港來而且碰在一起的時候，所施展出來的那些「逃遁」的喜劇身解數，實在是出人意表的。

單是這數點，我們便可以預料到這部片的趣味性，和喜劇氣氛是多麼的濃厚了。說到這部片的「誇張」，也是非常奇妙而恰到好處的。喜劇是要誇張的，却不勝枚舉。「心花朵朵開」的誇張鏡頭。

影圈動態

劉恩甲準備做新郎

大嘴

肥二哥——劉恩甲準備作新郎，消息傳來，連日來，喜氣揚揚的出現，興高彩烈外，還四處托人找房子，買傢俬，好像一想到做新郎，一笑，都文有禮外，使人好感。假如所傳不假，做了那般多年王老五的劉恩甲，成爲有短期內便家室之人了。

這消息是「電懋」中人透露出來的，據這位透露者告知，劉恩甲那位要好的女朋友，年約三十餘，長得很漂亮，不肥不瘦，皮膚很白，是一位如假包換的上海人，談吐間，常擊細語，不但劉恩甲感到動聽，友好們也認爲非常動聽，有出谷黃鶯之感。

劉恩甲何故聲調這般動聽？雖然透露者不肯詳細告知這位劉恩甲的女朋友，姓甚名誰？是作何職業？但這位小姐多多少少受過相當教育，除了對於歌唱有特別興趣，因此，談吐間，……消息又是「電懋」中人透露，百份之八十可靠，圈中友好說吧，「番讚！」

說來，年前也曾一度傳出劉恩甲和一位歌星熱戀，不久，[illegible]

圖爲：「一心[illegible]」一鏡頭

六〇 上文說到印王子舉行東洋藝術展覽，

同王子遊衆香國

平素王問曹夢德，爲何突然光臨？

分類

最後

花花世界

今聖歎文　高寶圖

六〇二　同王子遊衆香國

上文因果　上文說到印王子舉行東洋藝術展覽，張天一偕溫玉齡到會，溫與花秀初見，被張說過去。今後數週溫獨返香港處理財產，經舊金山，機上巧遇印王子。

亞都羅請了溫玉齡坐到他的一列來，溫玉齡問道：「殿下沒有帶隨員麼？」他笑答道：「他們已經先在東京和香港等候我，先幾日去了。只有兩個女秘書，沒有多帶人。密細絲張是返香港探親麼？」溫玉齡道：「是處理一點家務，我母親是住在香港的。」印王子身穿講究的西裝，頭上包了他那傳統的包頭，身子高大，魁梧而十分英俊，而且他並不太黑，只作紫檀色，顯得非常的健康。這是日航機，空中小姐對他恭敬之至，大概已知道他的身份了。他并未隱名旅行。他約了溫玉齡到後面頭等酒吧去坐，溫玉齡見他左手戴了一隻奇大無比的貓眼石，從來沒見過這麼大的。他的一隻大金手錶，也很特別，外頭從來未見有錶行陳列過。他們各叫了飲料，溫玉齡飲的是葡萄酒，印王子只叫了一杯最上等的英國拔波見威士忌。他親切有禮，英語說得很優，還不時有一兩句短短的中國話，使溫玉齡感到親切而又和氣，在旅途中，是最好的一個同伴。「夏威夷玩過吧？」他問她，「還有兩小時就到了。」她答道：「我的機票是可以在夏威夷、東京各停留至少兩天的。上次經過了夏威夷，但沒有停住下來，只隨意看了看。」亞都羅道：「我並不急於趕到香港，直接飛入，人太辛苦了。我可以在夏威夷停一兩天，如果夫人要玩玩的話，我可以相陪，但我不想讓記者知道，那樣就沒有自由了。」溫玉齡對於王子，當然是初交，那天在紐約就見過這位王子的氣派，那天園遊會，紐約的富人幾乎到齊了。她的虛榮心——也就是女人多數有的虛榮心，使她貪玩起來，隨口應道：「一途中下來停留，看看新地方，是比較好玩的。我想明天再搭飛東京吧，在金山我已經向公司說過了。」印王子很欣喜，答道：「這是很簡單的事，我們下去逛逛這地方也好，是衆香之國呢，也不可不看看珍珠港，日本突襲美國海軍的地方。」溫玉齡享受過富的生活，但亦只限於香港的廠商楊維川，隨張天一到美國，只是過的美式上等生活，卻還沒領略過。在機上想起紐約時的亞都羅王子，再見到眼前的他的氣派，使她有幸而可以作朋友的感覺。這種「幸運」感覺，使她對他也親切起來，而且自然地熟到好朋友程度。他們在夏威夷離開了飛機，王子只手提一件小箱，頸上一具相機，溫玉齡也只一件小箱，一隻手袋。「夏宮酒店！」在大私家車接客時，他告訴她住這地方。酒店在火奴魯魯市東郊，熱帶森林和花木的包圍中，一座古典型只一層樓的高貴大酒店，作粉紅色，四平八穩立在外林海濱。綠草坪廣大無邊，車在車道上慢慢停到了門口。一進去就有大班歡迎，是原來認識王子的。「開兩套鄰房吧！」他只說了一聲，兩個隨着僕役上樓，手上的小箱，早有人接過去。這兩套房各有一大廳，二大房，和衛生間。王子代她登記了護照的名字，簽了個字。他客氣地在退出她的房門時說道：「請沐浴，休息片刻，我們再同出門。這附近就是有名的碧翠園，可以用茶。」她只得道謝答應了。關上了房門，這大廳之豪華和寬大，令她不敢相信是一個人住的。「紐約也沒這樣大的房間吧？」其實她沒見過，這地方是給總統、元首、王子、外交官下榻的。她再看那臥房，通房是二寸厚的綠地毯，妙在不必開冷氣機，清涼而有微風，從華美的窗帷吹入來。再到浴室，全套粉綠盆盂，可以擺四檯瓶將，也是大不可晉。她放水洗浴，在池中浸着時，對着她那完美的少婦身子，起了遐想：「我是憑這美麗的身子，才有今日的。」她生育後，和沒生育一樣苗條，而那對豐滿的大玉桃子，由於保養得宜，一直是挺起的，怒放着青春的氣息。比生育前，大了一倍，和歐美人沒有分別。她經常注意藥物和食物，她的蘇州得肯，好難有人能追得上。浸了好一會，起來抹乾了水，拔上了浴衣，帶在奇大無比的雙置熱子的梳被上休息。寂寞極了，靜極了，她小睡約四十分鐘後，有人輕輕在叩門。

她在夏威夷，望着夏宮酒店。

怪屍

穆穆著

中了一條狗鏈

神經六是一健談的傢伙，無聊的時候，總像老婦人那樣，嘮嘮叨叨講個不休。郝智是半身不遂症患者，正需要這樣一個朋友。因此，兩人一下子就相處得像多年老友了。

郝太在工廠做工時，老是耽心丈夫受不住寂寞煎熬。知道這種情形後，心裡說不出多麼的高興。

一天下午，神經六在郝智房內糊紙盒，哨牙呂與陳則靈在冷巷裡下象棋。康道人躲在房內吸毒，其餘諸人已出街。

哨牙呂給陳則靈來了一個「馬後炮」，一點辦法也沒有，想「悔」一步，但是陳則靈不肯，兩人爭吵起來。

忽然有人按門鈴。

哨牙呂責任所在，懶洋洋的走去應門，原來是三個不相識的男人。拉開大門，站在中間的那個鬈頭髮，鐵青着臉，問：

「小朱在不在？」

「出街了。」

「甚麼時候可以回來？」

「不知道。有甚麼事？」

鬈頭髮並不直接答覆他，祇是提出另外一個問題：

「通常，他甚麼時候回來？」

「很難講。他是一個沒有固定職業的人，愛甚麼時候回來，就甚麼時候回來。」

三個來客交換了一下眼色，未將來意說明，走了。哨牙呂關上大門，回入冷巷，陳則靈問：

「甚麼事？」

「三個人走來找小朱，氣勢洶洶，好像是存心來尋事的。」

「別瞎猜疑！來，我們再來一盤我餓你一隻車！」

「不要驕傲。」

說着，繼續下棋。……

約莫過了一個多鐘頭，那三個人又走來了。

哨牙呂立刻意識到事情的不平常，忙問：

「究竟有甚麼事？」

那鬈頭髮看來是個心直口快的人，聽到哨牙呂的問話，就將事情講了出來。他說他姓張，人稱六指張，因為左手長有六枚手指，走來找小朱的原因是：上星期中了一條狗鏈，應該得到賠率六千餘元，但是小朱並沒有付給他。（一〇〇）

渣洋

七八：父女親情

驚異之下，王作良馬上明白，他昨晚寄給甘莉莉的信，不是落在甘莉莉之手而是落在周玉蓮之手。周玉蓮把信收下，假冒甘莉莉的名字復信，他從未有見過甘莉莉字跡，只見信出自女人手筆，便以為是甘莉莉而已，其實始終是周玉蓮，甘莉莉現在對這件事仍在鼓裏。

對方是周玉蓮而不是甘莉莉，不同了。那便是甘莉莉曾經共過患難，他一切信任；周玉蓮全無交往，不只不信任，而且不知她今次這樣做是為了甚麼。為此，王作良驚異之後，便道：「周玉蓮，你假冒甘莉莉寫信叫我來這兒幹甚麼？你偷了我給她的信，實在太不對。」周玉蓮搖頭，表示他說得不合，答道：「王作良，你說我做得不對，其實你現在佔了天大便宜，這一點想不到，實在太蠢了！」

王作良自然怔住，追問原因。周玉蓮道：「王作良，你想一想，殺了兩個警探之後，你最上的一着便是溜走，有沒有錯？」王作良把自己的處境分析一下，覺得溜走確不失為好法兒，便道：「這是對的。」周玉蓮道：「既然溜走是上着，你可以想下去，甘莉莉和你一起結伴溜走嗎？不，甘莉莉是不會走的。」王作良道：「她為甚麼不會溜走？」周玉蓮道：「你真是傻子。甘莉莉是甘大年的骨肉，父親正在挫敗之中，環境惡劣，甘莉莉無論如何都不會丟下父親而去。我卻不同，我並不是甘大年的元配，只是繼室，所以溜走，你全無邪路經驗，有我結伴，豈不是你的天大便宜嗎？可嘆的是佔了便宜還是一無所知，反而對我指摘，你真是狗咬呂洞賓，不知好人心。」

周玉蓮這麼說，王作良明白了。原來甘大年自挫敗在楊拔之手，遭遇困難極大。因為楊拔對他不放鬆，探長劉克那兒亦有一點風聲，局面不好應付，甘莉莉在父女親情上，自然要共赴患難。至於周玉蓮這個繼室，名義上是太太，實則年齡上不相配，婚姻自不正常，患難到來，周玉蓮早有各自飛的打算；只苦無機會。適逢王作良寄信向甘莉莉問計，周玉蓮截了那信之後，認為是溜走的好時機，假冒甘莉莉的覆信，使演變到眼前的情形。

明白之後，王作良覺得自己在沒有經驗之下，有一個周玉蓮結伴，自己確有好處。不過，為甚麼周玉蓮不自己溜走而必須和他結伴呢？這點不明白，自舉以相問。

他這一問，周玉蓮便從船倉中取出一套漁人衣服，說道：「王作良，換上這衣服吧！你換過衣服，有警方的汽船駛來查問時，便會知道。」

她這樣做，他自然不解，周玉蓮厲聲道：「王作良，你還不換過衣服嗎？警方在海上巡邏的汽船要來了，你不換衣服是不行的。」（七八）

燭殘花落

上湯文武

一〇四：毛簾突要賈歡跳樓

賈歡看見朱燕的樣子，雖然不明原委，但推測她一定不願意繼母跟着一起去。於是，她牽了毛簾入房，委婉的說：「阿姐，倒不如我改天和你去看吧。」毛簾聽了賈歡這樣一說，疑心更大，但她又不想開罪女兒，也溫言的說：「我今晚不知為甚麼，覺得很無聊，而今你們去看電影，我跟着一起去，不是有伴嗎？」

賈歡沒有辦法，祇得任由繼母同去，但她卻聲明：「朱燕已經買了三張票，到時不知還有沒有戲票賣。」

「不妨，不妨，假如滿座，我就不看。」

到了影院，果然滿座，朱燕暗喜！哼，這齣電影，誰都知道早就滿座，要預早兩天購票才成，而你竟然臨時想去看，白走一趟是活該的了。」怎知毛簾看見滿座，生怕自己不在賈歡身邊她會和朱燕的哥哥談情說愛，因此倡議說：

「這兒滿座，我們到別間戲院看吧，我請客。」

朱燕兄妹聽了她這話，很不高興，朱燕說：

「我預早兩天來這兒買票，今天最後放影，現在不看，便不知何時才有得看了。」

毛簾看見這樣情形，迫得說：「好，你們三人去看吧。」朱燕兄妹和賈歡聽了毛簾這樣說，才轉怒為喜入場去。

十一點半鐘散場，朱燕打算到附近的餐廳吃點東西，誰知剛出戲院，便看見毛簾走上前來，拖着賈歡的手，說：

「阿歡，我們快回去吧，站到我腳也痠了……」

「甚麼？」朱燕吃驚的問：「伯母，你站在這兒等我們嗎？」

「是，是……」毛簾痛苦的說：「我怕遲來碰不到你們，所以站在這兒等散場……」頓了頓後，臉上露着很不耐煩的神色，拖着賈歡向朱燕兄妹告別了。

自此之後，賈歡更曉得繼母送接自己上課下課，陪伴自己外出，並不是關懷自己，愛護自己，而是監視自己，她雖然會經說過，怕自己誤交上損友而累了自己一生，但骨子裡是不是這樣仁慈，賈歡不能不有懷疑了。

賈歡在陳音藝學院學了一年，音樂造詣頗高，聽了她唱歌的人，都說她唱得很好，大可以在夜總會表演，而事實上，兩間夜總會主事人曾經和毛簾談過，想邀賈歡去唱。

有一天，毛簾突地對賈歡說：

「歡，你看過人家跳樓沒有？」

「沒有。」賈歡張大眼睛，注視繼母，不曉得她這話是甚麼用意。

「在電影上呢？」毛簾接着又說，賈歡沉思一會，還是搖了搖頭，表示沒有見過，毛簾突地說：

「阿歡，你沒見過人家跳樓不相干，反正跳樓也不需要有甚麼表情……」頓了頓後，毛簾嚴肅的說：「阿歡，我想你跳樓。……」（一〇四）

小說

新富翁

萬華

五二：真假孝子

許以良以立兩兄弟，和他們的妻子，為了爭取父親的幾十萬元獎金股票，都爭着養爸爸，結果兄弟達成協議，每月的上半月由以良供養，每月的下半月由以立供養，從此不許相爭。

許文一直裝窮，不斷問他的兒子要錢作零用，要交際費，有時開口要一千八百，有時最少一二百元，他們都顯示得非常慷慨，絕不計較，還以為能夠拿出更多的錢供給父親使用為榮。許文私下感慨。假如兒媳們對自己確是衷心敬愛，可惜的是，他們並非真正有孝心，而是為了那些獎金股票才假作孝子賢孫吧。」

一個月後，以良的妻子劉月卿忍耐不住了，催促丈夫快些下手，以免老爺的獎金股票，落入以立手中，兩夫婦早就商量好一個辦法。

這晚，以良夫婦特別請父親出外吃飯道：「爸爸，我有個很好的機會，但要向老人家請教一下，看看是否值得投資？」

許文道：「關於生意上的事嗎？別問我，我已經丟下多年，對商場的事很少過問了，到底有甚麼不妥？」

以良道：「近日有一批由美國來的貨，將要公開招投。這批貨物，由一間商行定來的，現在那一家商行無力取贖，所以被公開拍賣，假如我們有一百萬元，便可以把這批東西投到手了，可惜，我們的現金不充份，眼白白的被人拿去。」

許文道：「假如投這批東西，要幾多錢現金？」以良道：「大概要一百萬。」

許文道：「一百萬，唔！數字很大，但也並不是絕對沒有辦法，假如出去向朋友借的話，可能會借到一百幾十萬元的。」

許以良喜道：「爸爸，可以籌到一百萬元嗎？假如有可能的話，那麼，我們可以穩陣賺到幾十萬元了。」

許文道：「待我想辦法，目前不許向我催促。」（五二）

建州鴛鴦

南宮搏著

八：配給老婆

順哥看了幾眼，心中孕生了莫名其妙的恐懼——那些男子，幾乎每一個都是面目猙獰的，那些男子，幾乎每一個都是猖狂粗悍的，她有生以來沒見過這樣多可怖的人在一起，在以前，在溫暖的家中，她所接近的，總是和氣的面孔。現在，她越想越怕……

她想：他們會將我們怎樣呢？燒一大堆火，會將我們拋入火堆中燒死？——在童稚之時，她聽嫂嫂講故事，強盜捉了女娃兒，放在火中烤熟了，點鹽和醬油吃。

她震怖。

就在此時，幾名醉漢過來，將一羣女人推送到火堆邊。順哥以為自己將會被燒死，她腳軟着。

於是，在叫囂中，有人提了一桶酒來，用長柄木杓掏了酒，遞給每一個女人飲。

遞酒的動作很粗，有幾名女子不及張口，木杓就無情地打着她們的嘴巴。

順哥有生以來未會飲過酒，但是，她不敢不張口，於是，一杓混濁的酒如傾潑地進入了她的口腔。她感到，口腔有如被火灼。可是，她嚥了下去——喉、腸胃，都因嚥下這一杓酒而極不舒服。

接着，順哥聽到一個嘶沙而粗獷的男子聲音叫出：

「大元帥命令，一百二十名未婚的勇士，每人配發老婆一名，大家排隊，順着配給，不得爭先恐後，也不得爭奪揀搶，大元帥，配得美的是天意，配得醜的也是天意，大家要安份守己！」

有幾處發出了歡呼聲——

順哥在這些日中，已能聽懂幾成建州話了，這報告，她懂得的，她大吃驚，她想：「我好命苦，爸爸媽媽不見了，我配給強盜婆……」她欲哭，但過份的驚惶又使她連哭的本能都失去了。

人聲嘈雜，她們一羣女人被推送着向人堆，順哥在驚惶中陷入昏迷，她祇看到一些可怖的面孔在轉動，她祇聽到無數的人聲……

她被推着走動……

忽然，有一隻毛茸茸的手捏住了她的手臂。

順哥身不由己地發出驚叫，但是，沒有反應，她被那一隻粗糙的手拖拉着急走，在人堆中，有擠軋，有碰撞，但是，她通過了，她迷迷忽忽地感到周圍空了，也感到涼爽了。

於是，有一個聲音響着：「記着大元帥放假兩天，兩天之後來報到，不可有誤呀……」（八）

銷魂墓裏綺羅香

北令南嫣故事之五　諸葛青雲著　余丹青插圖

「曹兄是裝胡塗？還是真不知道這件武林盛事？」

曹夢德搖頭答道：

「我何必裝甚胡塗？委實不知『玄冰凹』地在何處？所謂『羣魔大會』，又是何人發起？」

平素玉見他當真不知，遂微笑說道：

「玄冰凹在『祁連山』中，『羣魔大會』則是由『蛇髮妖婆』百里夫人發起，發柬邀約舉世知名好手，前去論技聯歡！曹兄名列『海嶽四凶』，是響噹噹的一流人物，難道百里夫人會遺漏了你的一份請柬麼？」

曹夢德聽罷，苦笑說道：

「『蛇髮妖婆』大概還不敢過份輕視我『哈哈秀士』，故而遺漏到是未必，可能是因我行踪飄泊，無法把請柬送達而已！」

平素玉笑道：

「曹兄既非為這『羣魔大會』而來，則為何突然光降？小妹到有點猜不出了！」

曹夢德單刀直入地，目注平素玉道：

「不瞞平夫人說，曹夢德有位後輩女娃，突告失踪，才來此向平夫人探聽一下，是否落在『銷魂墓』內？」

平素玉「哦」了一聲答道：

「我這『銷魂古墓』之中，與江湖間極少交往，曹兄怎會想到我的頭上？」

曹夢德笑道：

「因為我這後輩女娃，有陷身『斷頭台』的跡象，而平夫人的『銷魂墓』頂，又恰恰是『第四斷頭台』呢？」

平素玉點了點頭，含笑說道：

「原來如此，但不知曹兄要尋之人，叫甚姓名？」

曹夢德應聲答道：

「她姓談名玄，因常年愛着黑衣，故而有個『黑鳳』之號！」

平素玉搖頭笑道：

「曹兄尋錯路了，你應該去往第一、第二、及『第三斷頭台』等地找尋，我這『第四斷頭台』中，決沒有姓談名玄的愛着黑衣少女！」

曹夢德知道『銷魂之鬼』平素玉雖然蕩逸不羈，但在當世武林中，頗有身份，絕不致謊言搪塞，遂起立抱拳笑道：

「既然『黑鳳』談玄，不在此處，曹夢德便即告辭，尚請平夫人見恕我魯莽干擾之罪！」

平素玉搖手笑道：

「曹兄，你若立即離去？便是過份看不起我平素玉了！」

曹夢德愕然問道：

「平夫人此話怎講？我要留到何時，才能離去？」

平素玉笑道：

「曹兄至少也要在這『銷魂古墓』之中，勾留一日一夜以上，平素玉方能略盡地主之誼！」

曹夢德知道倘若立即堅辭？可能使「銷魂之鬼」平素玉，太以難堪。（六七）

平素玉問曹夢德，為何突然光臨？

新華春夢

欽嶺遺民著

第十三回：運際休明　身膺重寄　群賢集大典　二老表孤忠

護國軍退走，首先攻入瀘州的是熊祥生旅，袁世凱大為高興，當即破格封熊祥生為二等男爵，以示鼓勵。

前方雖然獲得小勝，後方人心卻極度不安，京城以內物價飛漲，謠言四起，大官紛紛外逃，小官叫苦連天，大家都歸咎帝制，認為好好地太平日子，便被辦帝制辦壞。

就在這時都肅政使莊蘊寬忽然提出三個建議，請求政府施行。第一、帝國尚未成立，應即取消洪憲年號；第二、取消大典籌備處；第三、參政院應即閉會。莊蘊寬在籌安會初起時，也曾署名彈劾過。此次仍然是反對帝制，不過態度更為強硬，寫好以後用公函寄政事堂，請國務卿轉呈。

當時一般大員皆用奏摺直呈袁世凱，莊蘊寬卻一手引起袁世凱的震怒，立時下令撤去都肅政使一職，另委張元奇繼任。

莊蘊寬雖然掛了冠，但他所提的主張到是鼓動了北京人心，大家都覺得是唯一可行之道。許多大員私底下也都竊竊私議，加之外交孤立，財政困難，到了二月下旬袁世凱自己也感到無法堅持了。

袁世凱對帝制問題失去信心，就找幾位一向不贊成帝制的幕僚張一麐、楊士琦等人商量。

張一麐說道：「帝制發生至今，情形越來越嚴重，本來以雲南兩省兵力，難抵中央軍一師，目前出動到前線的正規軍，番號已達十師，按說應可一鼓盪平，何以戰局反而處於下風，深值得總統三思，過去所謂各省合辭勸進，其是真是假至此也大白了。」

袁世凱問道：「仲仁，依你說應該怎麼辦！」

張一麐道：「一麐說話很冒昧，要依我的辦法，只要明令撤消帝制，大局也許可以轉危為安。」

袁世凱道：「我撤消帝制，西南方面如若不肯罷兵，又當如何？」

楊士琦道：「西南叛亂仍未成形，到今天並無一個政府，他們的口號是反對帝制，祇要帝制取消，自然就失去藉口，到時即使蔡唐等人仍然要蠻幹到底，別人恐怕必未肯跟着他們走，所以目前取消帝制正是消弭亂源的唯一方法，再遲恐怕就難言了。」

袁世凱聽罷眼看着他，問道：「我目前又未正式登極，帝制實在並未實行，拖下去成不成呢？」

楊士琦道：「拖下去的最大壞處是怕思變的人太多，目前只有滇黔二省，再遲若更有效尤者，局勢就無法收拾了。」

袁世凱沉吟一下，說道：「你的意思大概是指明陸幹卿目前可疑的也只有他一人，廣東、湖南、四川三省絕不會有變，因此即使滇黔桂三省聯成一氣，只要攻不下四川，湖南，也就不能成事。」

張一麐說道：「總統所料雖是，但拖延既久，則夜長夢多，依一麐之見，還是早日明令取消帝制為上，一麐追隨總統半生，自然希望總統成大業享大名，但絕非作皇帝所能得到。」（四〇三）

皇都大舞廳　豪華
旺角彌敦道麗聲戲院十三樓
質素最佳　秩序最好　消費有數　歡迎比較
甜姐兒 步青雲　台灣之鶯 金櫻　聯合主唱
茶舞：一元　晚舞：二元

分類廣告
聘請　新蒲崗大同打字學院招生　免費教CIF商科空氣調節彩虹道旺角街實興大厦三樓

吳冠民　中醫專科　胃　醫藥　病救星

一服斷根　頑胃病

伍仁　世醫　卅年臨床經驗　久咳體弱專科

男人元氣化弱　腦　痛頭暈

臟腑痛　肝炎痛　飢飽痛　小腸痛　腸胃痛　胸肋痛

久咳

剪報診藥三元

皇后·麗聲·皇都　最後兩天　無敵！血還血！以伏擊，劇烈突圍，戰爭！　蜂巢陣地生死戰

樂聲·新聲　昨日滿　今天映　倫敦聲色　伏虎神劍

利舞台·樂宮　今天第十天　亂世佳人

新華·豪華　第卅八天　最後兩天　鐵路敢死隊

東城　擠擁請早　倫敦聲色

中央　武則天

東方　狂禮拜請早滿　赤胆屠龍

百樂門　今天禮拜請早　降傘突擊隊　明天十二點四場早　銀盒太子

麗斯　連日狂滿請早　玉女戲檀郎

國賓　即日獻映　逍遙遊

國脚回國接受歡迎
台北因球場的關係 希望改期十一動程

中華民國參加默廸卡足球代表隊職球員，昨午接受隊教練國際足協副會長李惠堂的邀請午餐，繼續并到中遊會作竟日之歡和晚宴，同時商討應邀返國，接受國內朝野歡迎。

所有職球員昨經將証件交由華協會代辦出入境手續，預定明天開始向有關方面申請，并定九日返國，十四返港，但因為別有用心人士的反對，僅准許返國接受歡迎，必須各球員的屬會不反對其所屬球員打波，始能作賽。

台北方面昨與匯豐通長途電話，希望國脚改期於十一日返國。

前晚足總執委會秘密會議，商討中華民國足球隊申請返國接受歡迎事案時，華足聯會的副主席，愉園代表戴列章，華足聯會的代表陳肇川，反對最烈，他們都和必得利一樣，堅決反對中華民國隊球員返國，因此難怪年前華協會議歐陽良要問，他究竟是不是中國人？華足聯會究竟是否華協會的屬會？

一個幕後消息：在辯論這件案的時候，因為有反對，有支持，所以經過若干辯論，印度人的夏仙是主持公道的，他說沒有理由反對中華民國隊應邀返國的，並舉例說：例如有一個英國人在代表英國足總踢波獲得冠軍，他們國內邀請他返國接受歡迎，香港足總能否不予批准。

夏仙對於絮絮不休反對的陳肇川，表示非常詫異說：一九六三年中華民國隊參加默廸卡盃賽獲得冠軍時，亦曾申請返國，當時陳肇川先生是華協會代表，曾經極力支持，要求足總批准中華民國隊返國接受歡迎，何以這次竟然會這樣力予反對呢？這一問使到陳肇川亦為之「啞哂」。

結果在秘密會議中，投票取決，那是接受梁兆綿的提議，他是採取「中間路線」，提請大會批准他們返國，但如果球員屬會有反對他們球員在台灣踢波的話，他們返國後只接受歡迎，而不准作足球賽。

舉手投票反對者，計有：陳肇川、戴列章（愉園代表）、謝萬祥（東昇代表）、與白朗（流浪代表）、必得利（乙丙組代表）等五票，支持中華民國隊返國者有莫慶、梁兆綿、夏仙、鄧泰全、陳安、鍾日傑等六票獲勝。

有人認為足總是管理足球的，中華民國隊返國接受歡迎，因為可能會受邀請玩一場足球賽，因此才鄭重與中華民國足球委員會同屬國際足協、亞洲足協會員的香港足總，呈請批准，如果不準備作球足賽，而只是旅遊的話，那根本就無須申請足總批准。

假定不准打大足球的話，他們返國後喜歡玩幾場小型球的話，足總當然亦無從干預他們的行動，小型球根本就不屬於足總的管轄。

中華民國隊雖然沒有了那些被視為「皇牌」的球員，但他們成績好過去年有「皇牌球員」的中華民國隊，尤其應得併列冠軍，球員們均十分興奮，表示無論如何要爭取返國接受歡迎的機會。

中華民國隊職球員昨經將証件交由華協會辦理出入境手續，并將預定行程電告國內有關機構，屆時將會排定豐富節目，接受「英雄凱旋式」的遊行，和各界人士的歡迎。

但昨天中國隊領隊羅健雲與我國足球委會負責人通長途電話。據悉台北因場地關係，希望中國隊改於十一日回國。該負責人并說今天再通長途電話。（長江）

球迷嗜嗜餓波 搵食確講機會
合浦隊今次訪港

足球總會經已決定接納以色列足球勁旅合浦隊，於本月十八日，在港作一場比賽。同時，更滿肚密圈的，認為球迷餓波已久的，相信合浦隊在港這場比賽，一定可以獲得極大的利潤。

一位足總關中人表示，由於華足聯會主辦華聯對日本第二國家隊的一場比賽，竟然獲得八成滿座，同時，由於足聯錯選「大陸關」，以至與中華民國隊同獲獎冠軍的韓國隊所拒絕，不在港比賽，如果韓國隊在港比賽成功的話，由於場租只收一成，的確極為和味，現在，韓國隊既不在港比賽，則相信過去在港有良好戰績，今次實力亦甚強勁的以色列合浦隊，到時到港比賽，將會賣個滿堂紅，可惜，足總借用政府大球場，要付場租太高，是美中不足之點。

以色列合浦隊，曾於一九五七年十月，來港作過三場比賽，兩勝一負，頭場以二比一勝港聯，次仗以二比四敗與港選，最後一仗又以二比一擊敗華聯，不但成績不錯，同時，在第一場與第三場，均賣個滿堂紅。

當年的合浦隊，經遠征歐亞兩洲，在歐洲分別在與國維也納，荷蘭，法國及丹麥各國比賽外，除了在香港比賽外，更分別在星加坡，韓國漢城及日本東京各地比賽，當年之戰績亦佳，更客串門將麻蘇加，技震香江。

合浦隊今次再度訪港，不過係過路性質，因為，合浦隊今次，雖然沒有再到歐洲比賽，但，亦改往澳洲訪問，依照合浦隊今次賽程，在八月廿四至九月三日，係到澳洲訪問，本月三日至九日則到菲律賓馬尼拉比賽，本月十日至十六日，則移師韓國漢城作戰，十七日抵港，十八日在港作一場比賽，然後再往泰國，在曼谷作兩場比賽。

以色列隊足球水準，由於鄰近歐洲，可是以色列球隊來港比賽次數，已屬不少，給予本港球迷之印象，就是球員個人技術良好，脚法美妙，不過，多數有一個「睇酒肚」，這也是以色列隊東來亞洲，未必能夠完全奏勝的真正原因。

以色列隊歷次來港，不論是以色列國家隊，抑或係合浦隊，都是以門將技術了得見稱，今次訪港的合浦隊守門員蘇文，亦屬一位好手，曾代表以色列踢過十三次國際足球大賽，兩員翼衛鐵鋏與力高城治，更被以色列球迷們列為偶像。

合浦隊除擁有上述三員大將之外，中堅利維，則是奪得去屆亞洲盃賽冠軍的中堅，右翼甚深則有「神童」之稱，右翼祭利里，不但技術甚為優異，更被以國球迷譽為「以色列士丹利馬菲士」。所以，合浦隊今次訪港，實力相當不錯，均預料在港一場比賽，定能有與滿之收入。（羅通）

東昇陣線不完整 僅屬本季黑馬材
（本報特稿）

關於本屆足球聯賽各隊的實力，一般人士均以星島、南華、愉園、九巴、東方諸隊較強，而我們昨天則曾指出南華本屆比上屆更強，東方則有兩大缺點。

至於東昇一隊，有些人對它認為可以爭入四强，亦有些人認為它將會變成上季的東華一樣，有時打得甚好，有時卻會打得壞極，幾乎要作護級戰。

對東昇看好的說：它條條綫都有大牌，中後衛綫有駱德興，前鋒綫有陳輝洪，前鋒綫有姚卓然，綫綫有領導中心，將可以達成整體戰的作用，爭得良好之戰績。

對它看不起的說：東昇條條綫均無良好配搭，後衛的駱德興實際已退化，中衛綫的陳輝洪已屆忽冷忽熱的時代，前鋒綫的姚卓然，已經是打「應酬波」，而不是打「搏求前途的波」。

就這兩種看法，似乎公說公有理，婆說婆有理。

至於我們的看法，東昇本屆決不是一隊很壞的波隊，無論如何，都比不上愉園、南華、星島、九巴諸隊，將來決可作為一匹「黑馬」，祇不容易爭入四强，有時可能擊倒最佳之一隊，有時可以敗於最弱之一隊，將來偵的與上屆的東華相似。

它的守門梅永達目前祇在漸長的時候，還未達成足夠份量的份子，實際有缺點。後衛駱德興已非三年前的面目，他會經常缺氣，且已增加了大牌氣習，臨場時，更容易勵粗。他在技術上最佳的時代，依然不及當年之司徒堯，就因為永永不能達到爐火純青之處，本季假如與黎寶保合拍的話，東昇的後衛將來償多於成功。中衛綫的陳輝洪上季表現不錯，有些顯著氣象，今季卻大了一年，雖與壯年時可比，一年，我決不敢看低他的水準，還是能保持上季的水準。中堅的黎錦洪，質素已有劣牌的馬，時好時非上乘之材，因其本身劣的毛病，因質素的關係，決不容易改善，打滴水賽波有時可以起得作用，

林山網球大賽

（續昨）至於女子球星的威爾斯小姐現已為馬廸夫人，她十四歲便首次奪得林山冠軍的稱號，時為一九二三年，她先後在一九二三、二四、二五、二七、二八、二九與三二年等七次奪得錦標。不過第二名的嘉蓮干娜莉她的票數很接近，其次為馬寶兒、寶蓮必治，與本屆第二體籍的巴西女郎殷恩諾等的票數亦相差不遠。（殷恩諾已獲得四次林山后座）。

為便讀者明瞭林山大賽的歷屆冠軍得主，茲搜錄如下：

（男子組）

年份	保持者
一八八一	西亞士
一八八二	西亞士
一八八三	西亞士
一八八四	西亞士
一八八五	西亞士
一八八六	西亞士
一八八七	西亞士
一八八八	司路琴
一八八九	司路琴
一八九〇	金比路
一八九一	金比路
一八九二	金比路
一八九三	華蘭
一八九四	華蘭
一八九五	浩域
一八九六	華蘭
一八九七	華蘭
一八九八	忽特曼
一八九九	忽特曼
一九〇〇	忽特曼
一九〇一	拉納
一九〇二	拉納
一九〇三	杜哈提
一九〇四	華特
一九〇五	黎祿
一九〇六	曾當喇
一九〇七	拉納
一九〇八	拉納
一九〇九	拉納
一九一〇	拉納
一九一一	拉納
一九一二	麥羅蓮
一九一三	麥羅蓮
一九一四	威廉士
一九一五	莊士頓
一九一六	茂利
一九一七	茂利
一九一八	茂利
一九一九	莊士頓
一九二〇	鐵爾登
一九二一	鐵爾登
一九二二	鐵爾登
一九二三	鐵爾登
一九二四	鐵爾登
一九二五	鐵爾登
一九二六	利高斯提
一九二七	利高斯提
一九二八	告治歷
一九二九	鐵爾登
一九三〇	獨治
一九三一	梵恩斯
一九三二	梵恩斯
一九三三	潘萊
一九三四	潘萊
一九三五	柯里遜
一九三六	勃琪
一九三七	勃琪
一九三八	勃琪
一九三九	歷格斯
一九四〇	麥尼路
一九四一	歷格斯
一九四二	舒洛連
一九四三	肯特
一九四四	泒克
一九四五	泒克
一九四六	克藍瑪
一九四七	克藍瑪
一九四八	軒沙利士
一九四九	軒沙利士
一九五〇	細新
一九五一	薛治曼
一九五二	薛治曼
一九五三	托拉拔
一九五四	息薩斯
一九五五	托拉拔
一九五六	路斯和
一九五七	安達遜
一九五八	傅利沙
一九五九	傅利沙
一九六〇	傅利沙
一九六一	愛默生
一九六二	駱利華
一九六三	奧孫拿
一九六四	愛默生
一九六五	？？

（女子組）

年份	保持者
一八八七	漢仙露
一八八八	湯仙
一八九〇	羅斯福
一八九一	卡希路
一八九二	卡希路
一八九三	提利
一八九四	希城
一八九五	遜堅遜
一八九六	摩爾
一八九七	遜堅遜
一八九八	遜堅遜
一九〇〇	麥特
一九〇一	摩爾
一九〇二	鍾士
一九〇三	摩爾
一九〇四	慧頓
一九〇五	摩爾
一九〇六	蘭曼絲
一九〇七	西雅士
一九〇八	蕭烈治
一九〇九	浩治奇士
一九一〇	浩治奇士
一九一一	浩治奇士
一九一二	勃朗尼
一九一三	勃朗尼
一九一四	勃朗尼
一九一五	巴渣斯特
一九一六	巴渣斯特
一九一七	巴渣斯特
一九一八	巴渣斯特
一九一九	威脫曼夫人
一九二〇	馬羅利夫人
一九二一	馬羅利夫人
一九二二	馬羅利夫人
一九二三	威爾斯小姐
一九二四	威爾斯小姐
一九二五	威爾斯小姐
一九二六	馬羅利夫人
一九二七	威爾斯小姐
一九二八	威爾斯小姐
一九二九	馬廸夫人（即威爾斯小姐）
一九三〇	栗陀兒
一九三一	馬廸夫人
一九三二	積克勃司
一九三三	積克勃司
一九三四	積克勃司
一九三五	積克勃司
一九三六	馬寶兒
一九三七	李珊娜
一九三八	馬寶兒
一九三九	馬寶兒
一九四〇	馬寶兒
一九四一	曲奇夫人
一九四二	寶蓮必治
一九四三	寶蓮必治
一九四四	寶蓮必治
一九四五	曲奇夫人
一九四六	寶蓮必治
一九四七	白榴
一九四八	刁邦夫人
一九四九	刁邦夫人
一九五〇	刁邦夫人
一九五一	蕉蓮干娜莉
一九五二	蕉蓮干娜莉
一九五三	蕉蓮干娜莉
一九五四	多麗絲哈脫
一九五五	多麗絲哈脫
一九五八	殷恩諾
一九五九	殷恩諾
一九六〇	蓬蓮哈德
一九六一	蓬蓮哈德
一九六二	史美英
一九六三	殷恩諾
一九六四	殷恩諾
一九六五	？？？

（士心）

圖：港澳游泳埠際賽昨晚在維多利亞泳池上演。左起為冠軍陳娟秀、季軍鍾琦柱、亞軍岑燕瓊分獲五十公尺蝶泳冠、亞、季軍後合影。

東南組軍已完成
·彈鋏客·

球季將開各組軍，
招兵買馬亂紛紛，
運籌祇為謀爭勝，
點將還須慎擇人；
舊續曾經存紀錄，
新猷另展有乾坤，
芸芸衆士多英俊，
虎榜名標確不群。

五項破紀錄
港澳華人游泳賽 港華勝澳華卅六分

【本報訊】第五屆港澳華人埠際泳賽昨夕在港府池上演，港華隊以七八比四二分勝澳華隊。

十項爭霸中，締出五項大會新猷（男子百公尺背泳，百公尺蝶泳，二百接泳，四百四人四式接力，和女子五十公尺背泳）為本屆輝煌成就。港泳將陳錦康、陸海天，女將陸錦綉，和港四式泳隊，分別締出四項新猷，和客隊男二百蝶泳一項。

澳泳將獨秀，鍾砥柱、招剛包辦冠、亞軍，鍾砥柱締二分五六秒二，刷新其本人保持之二分五七秒四大會紀錄，亦為港泳今年最佳成績。

昨夕天文台懸上三號風球，但臨池泳迷亦有四、五百人，場面頗為熱鬧。

在大會中，以男百公尺自由式，港方李文婷，何濮祈同室操戈，爭戰最烈，後勁力爭上游，以半碼壓倒隊友李文稱，為全賽高潮。澳隊蝶泳將鍾砥柱，全程領前演出，博得池畔泳迷如雷掌聲。

港泳聯會今夕七時在九龍皇宮酒樓設宴招待澳華隊，以盡地主之誼。

圖右起：梁沼萍、羅瑞蓮、尹家珍。梁沼萍與尹家珍目前均是當紫。尹家珍近幾年來更有成就。

球將詩謎
·觀海樓主·

少女原多窈窕姿，
卻嫌華蓋竟分離，
無心憐念從前事，
免致重燃妒火飛。

（今日謎底明天揭曉）
（昨日謎底盧松江）

夏令訓練班 練習賽戰果

足球總會夏令足球訓練班，昨日在新界舉行兩場練習賽，頭場香港以四比零擊敗元朗乙，尾場元朗甲以二比一僅勝九龍。

去屆甲組足球賽 波監球員知多少

在去屆甲組足球賽中，球員被足球總會紀律小組判罰停賽的案件，共十多宗。其中因被罰出場遭停賽處分者，有楊偉業、張耀國、張子慧、劉守政、楊潤華、張子岱、李國强、劉繼照、黎寶忠等九人，而被罰停賽者，則有鄧泰航、吳添來、周少雄、歐頓等四人。

在去屆足球季中，最多的甲組球員是九巴的周少雄，先後被審訊三次，結果兩次有罪，一次判嚴重警告，但周少雄在去屆已因此而兩度「坐波監」。茲將甲組球員各宗犯規案件分述如次：

元朗楊偉業，在去年十一月四日元朗對東華一場金禧盃賽，因踢姚卓然被球証與尼路逐出場，事後被紀律小組罰停賽八週（至去年十二月卅日止），雖曾提出上訴，卻遭上訴委員會駁回，維持原判。

元朗張耀國，亦在去年十一月四日的元朗對東華一場金禧盃賽中，因踢陳輝洪遭球証與尼路判出場。紀律小組傳訊結果，罰停賽八週（至去年十二月卅日止），雖曾提出上訴，亦像楊偉業一樣，被上訴委員會駁回，維持原判。

警察鄧泰航，於去年十月六日警察對東昇一場聯賽，去年十二月廿七日警察對九巴一場聯賽，本年元月九日警察對東華的金禧盃賽，分別被球証記名，由於記名警告三次，因此被紀律小組判罰停賽兩週（至本年二月九日期滿）。

九巴吳添來，在本年元月十一日光華對九巴一場聯賽，質問球証曾培福時態度不好，賽後球証報告足總，經紀律小組研訊結果，罰停賽兩週（至本年二月九日期滿）。

九巴周少雄曾三次被紀律小組審訊：第一次是在本年元月十一日，光華對九巴一場聯賽，因詢問球証曾培福時態度欠佳，經紀律小組研訊，認為並無惡意，判嚴重警告。第二次是在本年元月十一日光華對九巴一場聯賽，與本年三月九日南華對九巴一場銀牌賽被記名警告，為紀律小組傳訊後，罰停賽三週（至本年四月廿二日止）。第三次是在本年四月廿七日九巴對光華聯賽中行為不檢，被紀律小組停賽四週（至本年六月廿日止）。

星島張子慧，在本年元月廿三日，星島對警察的一場聯賽，與劉守政互毆，為球証柏立判出場，紀律小組研訊後，判停賽八週（至本年三月十四日期滿）。

警察劉守政，在本年元月廿三日星島對警察的一場聯賽與張子慧互毆，被球証柏立判出場，紀律小組研訊後，認為情節較輕，判停賽四週（至本年二月十四日止）。

警察楊潤華，在本年元月廿三日星島對警察一場聯賽踢法蘭野，遭球証柏立罰出場，並被紀律小組判停賽八週（至本年三月十四日期滿）。

星島張子岱，在本年二月二十日星島對傑志一場聯賽，被球証韋大方認為踢法蘭野罰出場，紀律小組研訊後判停賽八週（至本年四月廿九日期滿）。

愉園李國强，在本年三月廿一日元朗對愉園一場聯賽中，因踢何志坤被球証韋大方罰出場，紀律小組研訊後，認為罪名成立，判停賽四週（至本年四月二十九日）。

傑志劉繼照，在本年四月七日光華對傑志一場聯賽，與黎寶忠在球場上互相動粗，為球証麥哥默判出場，經過紀律小組研訊後，罰停賽至本年五月三日止，刑期共四週。

光華黎寶忠，于本年四月七日聯賽光華對傑志時與劉繼照互毆，被球証麥哥默判出場，紀律小組研訊結果，認為罪名成立，與劉繼照一樣，罰停賽四週（至本年五月三日止）。

陸軍歐頓，在本年四月一日南華對陸軍，本年五月五日傑志對陸軍，本年五月十八日東方對陸軍三場聯賽中，分別遭球証記名警告，紀律小組研訊後，罰停賽至本年六月七日止，刑期合共兩週。（長風）

新進泳將梁沼萍與尹家珍
香港泳壇

「春去春來春復春，春春富貴，代前代後代傳代，代代榮華。」這是文壇怪傑何淡如的佳作，這對妙聯，足以代表圖中的泳國興替中的兩員泳員。

上圖由右至左，梁沼萍，羅瑞蓮，尹家珍。羅瑞蓮是應屆南華會游泳部正主任，梁沼萍和尹家珍是新進泳員。

無獨有偶，此兩泳員的泳技，都是家姊親傳，家姊的技術是由祖傳，兩人皆是體育世家，梁沼冰是已故南華重臣梁燿賢的孫女，三代同堂，祖傳技術，一傳一代，合正何淡如的對聯。

正是一傳傳一代，梁沼冰幼承庭訓，傳給妹妹。圖左的尹家珍，去年一鳴驚人，她由家姊尹家驥傳授技巧，梁沼冰已未見泳壇爭雄，尹家驥也掛起泳衣，把衣砵傳給妹妹，正符合南華少林寺的作風，妙技傳給後人。

特別介紹羅瑞蓮主任，她已做了四五屆南華泳部副主任，因為少林寺作風，祇能任該職兩屆，第三屆要換上別人，羅瑞蓮的副主任，間歇做完即停，停完又做，直至今年，她在泳壇已成老資格，恰巧正主任金聰兩屆任期已滿，衆望所歸，推為正主任，有人說「深慶得人」。

且看羅主任的笑容，見眉唔見眼，當她出任副職時，在泳圈朋友中，粒聲唔出，可是今年轉了性，展開社交，凡遇朋友皆打交情，在市面相逢，請茶請啡，維多利亞泳池相遇，連管理員「阿爺」亦愛茶餅招待，她的活動，為泳界中和任何人都有好交情，為南華會向外聯絡最好一位人物的份外爽利，她也是祖傳人物，她得先生傳給她的財富，有財富辦事，她的先生是做濟困扶危的「二叔公」。「寡」的生意，她是承其衣砵，交際上特別活躍。羅主任是南華阿公岩多泳及早泳團起家，如果同輩中作比賽，相信無人能及，她是泳員兼職員身份。

梁沼冰是第三屆在日本舉行的亞運「中國之花」，以蝶泳為中華民國搶得一分，她現時泳衣高掛，作育英才，為南華會游泳女子組長兼指導員，她有妹妹梁沼萍，梁沼運，梁沼清三個。梁沼萍是大妹，但是成績不及沼清，沼運，沼清擅背泳，沼運蛙泳見長，不過各人均能作四式泳賽。梁家妹妹，是今年才開始習泳，閃電成功，關乎教者有方。

尹家驥叱咤港海人物，前年台北泳隊訪港，家驥已知姊妹，遂教妹妹家珍，以代其位，家珍年雖十六，惟體格比姊姊健碩，經兩月訓練，已有成就，去年參加學生賽時卅七秒正，但她愈游愈好，跟後她代表南華參加華人公開泳賽，在女子乙組五十公尺比賽時，因缺經驗，跳水時不知撞中甚麼東西，險些不能游抵終點，幸同學扶她游抵，繼續參加一百公尺捷泳，傷後竟仍得亞軍，如果她非受傷，冠軍非她莫屬。

名將手下無弱卒，且看梁沼萍及尹家珍今年公開泳賽的成就。（嗣江風）

球人球事
東昇陣線有大牌

「東昇主腦」張子威，昨天對人表示該隊雖然組班成功，但並非「巨型」，總言之，比上屆好得多。東昇本屆擴充實力另有一發。換言之，由後衛起，條條綫都有一個「五星上將」，後衛有「騎牛」駱德，中衛有「新馬仔」陳輝洪，前鋒則由「小黑」姚卓然領導。其餘多屬後起之秀，如果訓練適宜，相信可能列入為四强之一，亦有認為東昇是一枝「黑馬」球隊。（一尼）

誰是胆小鬼？
文：立十　圖：野夫

小白兔時常認為他自己的外貌起來很漂亮，所以對於他的遊伴刺蝟，總喜歡用輕視的態度向他說：「滑稽，你這個樣子，滿身長着刺箭，一定得不到別人的喜愛。我却不同，人人都稱讚我漂亮，說我有雪白的外衣和紅紅的眼珠，長得特別漂亮，是最惹人喜愛的了。」

刺蝟對着很堅起全身的箭刺

刺蝟對於他的這一套自吹自擂的話，老早已聽得很厭煩，認得像這樣淺薄的人，只知道注重外表的光鮮，而對於自己的學問及做人處世的態度，絲毫沒有認識。就算和他辯解，他亦不會明白的。所以當他聽見兔子的話後，理也不理地走開了。

那天早上，小白兔和刺蝟在前一天因為刮風的關係，沒有吃過一點兒東西，現在，肚子顯得很餓。現在風已經停了下來，太陽已慢慢從山崗上爬了起來，於是他們便相約一起在野外的森林中，尋找食物。

當他們到了那裏，在四周的草地上想尋些東西作為食物，可是找了許久，連一些好吃的都沒有見，於是小白兔便說：「看樣子這場風已將可吃的東西都吹毀了，既然這樣，我們倒不如再往裏走，或許會找到一些的。」

刺蝟聽他如此說法，馬上反對說道：「我曾聽過媽媽苦苦訴過我們說，林子裏常會有豺狼出現，尤其是在樹林的深處，最容易碰上這種情形，所以勸說非必不得已的時候，千萬不要自己獨自地往裏面跑，否則的話，是很容易遭遇到危險的。」

小白兔立時便說：「你這胆小鬼，連往裏頭都不敢走進去，怪不得平日我這樣看不起你，現在你既然不敢，讓我帶頭先走。」說完便大步地向前走了進去。

才走了不多遠的一段路，前面路上有一隻狼正向他們迎面走了過來。小白兔看見了，於是嚇得面如土色，連忙跑到一顆大樹的後面躲了起來。刺蝟大概眼睛沒有小白兔那麼利害，還不知危險就在眼前，等到他看見狼的時候，那頭野狼已向着他，張開血盤大口撲了過來。

刺蝟知道現在要逃已經太晚了，反正事實已擺在面前了，倒不如和他一拼，或許還有機會將他打敗。心中一面作此想法，一面豎起了全身的箭刺，向着狼撲來的方向迎了上去。

那頭狼根本不知道刺蝟的箭刺是那麼尖銳的，於是毫不考慮地張口咬了過去，一陣熱流直衝喉頭，他知道自己的舌頭已被刺蝟外面的東西刺得出血了，掉頭便逃走了。這時小白兔才知道並非如自己所叫的名字一樣，其實胆子小的是他自己本身。

誰的學問最好

一天晚上，蜘蛛、蝸牛和蠹蟲在一起談天。蝸牛提出一個問題：「我們動物界中，誰最有學問呢？」

蜘蛛首先說：「我以為是燕子，你看牠一年中飛來飛去，天南地北，那裏沒有去過？」

蝸牛搖搖頭說：「燕子雖然到過很多地方，可是牠是匆匆地來，匆匆地去，一定不能得到甚麼學問，我以為還是……」

蠹蟲連忙接着說：「喂，你們怎麼不說我？我吃的是書，住的是書，整天離不開書卷的氣息，動物界中還有像我那麼有學問呀！」

蜘蛛聽了，說：「很對。」蝸牛却問牠：「那麼，請問你書中寫的是甚麼呢？」

蠹蟲答不出，「是寫……寫……」寫得滿面通紅。

「我知道！」在旁邊的一隻臭蟲忽然大聲說：「書裏寫的都是『字』！」「對了！」蠹蟲連說：「是字！」

大家一陣的笑了起來，異口同聲的說：「蠹蟲先生，你的學問其實還比不上臭蟲呢！」（張來）

蘋果為甚麼有紅有青？

小朋友，你們喜歡吃蘋果嗎？可是蘋果的顏色，有些很紅，有些很青，有些半紅半青，你知道這是甚麼原因呢？

原來，當蘋果成熟的時候，在皮上會產生一種花青素，在陽光照射下，這些花青素會成為紅色。所以蘋果向着日光的部份，就會變紅，反之，受到日光照晒的，便會青綠，或者祇畧着紅色。

我們可以做一個試驗來證明，當蘋果還未成熟時，我們將一塊紙遮着蘋果的其中一部份，到了熟透後，其餘部份可能被日光晒成紅色，但有遮蓋的部份，却一定仍然是青綠色的。

兔子躲到那裏？

圖中那位獵人追捕兔子，一直追到五個籬笆的後邊，兔子就躲在其中一個籬笆後邊（如上左圖），你能從籬笆的形式查出兔子是在那個籬笆後邊嗎？

義犬保卜
白素

一隻大型帆船，離開英國西部的利物浦海港，啟程到美國去。船離港不久，遇上暴風雨，大帆船像樹葉似的打轉東搖西幌。

「喂！船要沉了！大家趕快離船逃生。」船長剛下完命令，帆船就碎了，船員們漂游在海裡，上下左右地拋動着。

其中有一隻大狗，在風浪中和主人拚命的游，好不容易游到麥爾西河口前的一塊礁石附近了。

「我不能再游了，你自己快回去吧！」主人說。

大狗保卜看了看主人，轉過頭往岸上游去。

聰明的保卜是在船上生的。一直跟着主人，從沒有離開過。

保卜游到岸上，也不休息，一直往家裡跑，為了營救主人，他知道需要找人來幫忙。

保卜帶着鄰近的人，又跑到麥爾西河邊。但是鄰人看了看這種大風浪，誰都不敢划船去救。

保卜急壞了，他咬住一條繩子，突然一躍跳水裡。

「啊，保卜去救他的主人啦！」

保卜游到礁石上，用繩子套住主人的胳膊，再咬住繩頭，拖着主人往岸上游。等主人醒過來，看見牠說道：「謝謝你，親愛的保卜。」

保卜救出主人不到兩個月，又和主人搭船出海了。這次不幸又遇到狂風巨浪。終於，保卜和主人分別了。他在黑暗的風浪中，找不到主人的影子：牠自己被一隻漁船救到岸上來。

天很晚，保卜才趕回家，但門仍然關着，室內一點聲音都沒有。保卜蹲在門口，心想：「主人今天夜裏一定能回來。」可是牠足足等了兩天，也不見主人回來。

「主人大概淹死了吧！」保卜吠了幾聲，聲音很悲痛，又離開家慢慢地走回麥爾西河邊。

從這天起，保卜總在麥爾西河邊，遙望着大海，等待主人歸來。

一天下午，有位瞎眼的老人，在岸邊散步，一不留神，掉到海裏。保卜看見水裏有人，就跳進去把老人救上岸來。

「這狗真勇敢，真偉大！」「是誰家的狗呢？」岸上的人都誇獎保卜。

保卜始終不離開那岸邊，並且救過很多遇難者。後來倫敦的人也知道義犬保卜了。

「我們送給牠一個獎章吧！」

不久，保卜的頸上掛起銀牌、金牌，人們還在麥爾西河旁替牠蓋了一座小房，讓牠永遠住在那裏。